

平成29年度

事業報告書

(平成29年4月1日から平成30年3月31日)

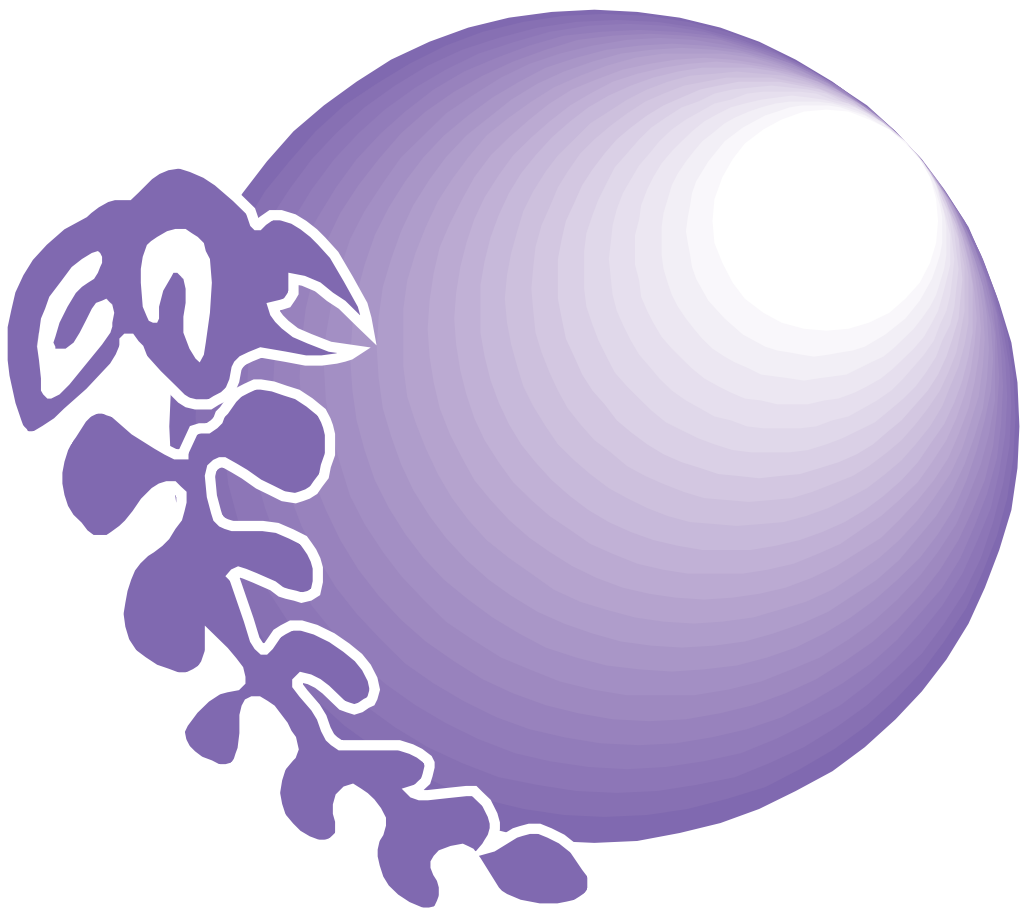

学校法人 **高崎健康福祉大学**

平成29年度 事業報告書 目次

| | |
|-------------------------------|----|
| 理事長挨拶 | 1 |
| 1 法人の概要 | |
| 1-1 建学の理念、教育方針、設立目的 | 2 |
| 1-2 設置する学校・学部・学科及び入学定員、学生数の状況 | 2 |
| 1-3 学園の沿革 | 3 |
| 1-4 役員・評議員・教職員の概要 | 4 |
| 1-5 学校法人組織機構図 | 5 |
| 2 事業の概要 | |
| 2-1 入学試験の状況 | 6 |
| 2-2 卒業者数、終了者数 | 7 |
| 2-3 トピックス | 7 |
| 2-4 施設設備 | 10 |
| 3 財務の概要 | |
| 3-1 計算書類等 | 11 |
| 3-2 事業活動収支計算の推移 | 19 |
| 3-3 事業活動収支計算の推移のグラフ | 20 |
| 3-4 事業活動収支計算の財務比率の推移 | 22 |
| 3-5 資金収支計算書 | 23 |
| 3-6 資金収支計算書 収入の部 | 23 |
| 3-7 資金収支計算書 支出の部 | 23 |
| 3-8 活動区分資金収支計算書 | 23 |
| 3-9 事業活動収支計算書 | 23 |
| 3-10 貸借対照表 | 24 |
| 3-11 監査報告書 | 25 |
| 4 今後の課題 | 25 |

理事長挨拶

学園理事長・学長 須藤賢一(農学博士)

■略歴

- ・北海道大学大学院農学研究科博士課程修了
- ・農林水産省森林総合研究所成分利用研究室室長
- ・ポストドクターとしてカナダ・サスカチュワン大学化学工学科で研究活動
- ・平成3年から群馬女子短期大学副学長として学園に赴任、以降同短期大学長、学園理事長として現在に至る
- ・群馬県私立大学協会会長
- ・ぐんま地域・大学連携協議会会長



自己の可能性を社会で活かす道へ

皆さんは、それぞれ内なる可能性を必ず持っています。その真価を社会で発揮することは、自分自身の人生を豊かなものとするだけでなく、よりよい社会を築く力となります。

本学は、医療・福祉・教育の分野を専門とする4学部7学科を擁しています。医療・福祉・教育は、我が国の施策において今後ますます重視され、進歩が求められます。今日、医療においてはチーム医療が、教育においては幼保一体化や幼小中の連携への取り組みが強化されています。また、少子高齢社会において、福祉の視点はあらゆる分野に必要です。それぞれの現場で専門家として活躍し、新たな変革の担い手となる人材を育てる。それが本学の教育の目指すところ です。医療・福祉・教育は、いずれも人の一生に欠かせないものです。

本学は、それら「人をささえる分野」に特化した総合大学として、各専門分野の学びおよび資格取得と、専門を超えて1人の人間の幸せをトータルに見つめる包括的な視野を重視しています。その専門性と総合性の融合が、各分野のリーダーとして最前線を牽引する可能性をひらくことでしょう。

さらに国際化する社会においては、海外を志向する学生のみならず、我が国の地域社会をささえる人材にも国際的な素養が求められます。本学は、インドネシアのステカス大学、ドイツのフレゼニウス大学およびベトナムのホーチミン医科薬科大学と教育・学術交流協定を結び、教員の共同研究を推進するとともに、学生の海外研修や本学を訪れる留学生との交流を充実させています。それらの機会に積極的に参加して国際性を磨くことにより、将来の活躍の幅も広がります。

本学は健大精神として、人の喜びを自分の喜びとする「自利利他」を掲げています。人とふれあい、人の役に立つ実感は何ものにも代えがたいやりがいです。その充実感こそが、自己の無限の可能性を引き出すエネルギーとなるでしょう。自分自身を社会で活かす生き方をスタートしてみませんか。本学では志を育み、かなえる環境を整えてお待ちしております。

～高崎健康福祉大学HPより～

1 法人の概要

1-1 建学の理念、教育方針、設立目的

建学の理念: 人類の健康と福祉に貢献する

教育方針: 人の喜びを己の喜びとする「自利利他」の精神の涵養

設立目的:

大学は教育基本法および学校教育法に従い、健康と福祉にかかわる諸問題を情報処理、福祉、栄養、薬学、看護、理学療法及び子ども教育の観点から総体的に捉え、快適な人間生活の方策を攻究すると共に、健康を基調とした人間中心型の福祉社会の創造に貢献できる指導的な人材の養成を目的とする。

高校は教育基本法並びに学校教育法により中学校の教育の上に心身の発達に応じて、高等普通教育を施行することを目的とする。

1-2 設置する学校・学部・学科及び入学定員、学生数の状況

* 現員数は平成29年5月1日現在

| 学校名 | 学部・専攻・学科・課程 | 開設年度 | 入学定員 (人) | 入学者数 (人) | 編入学定員 (人) | 編入学者数 (人) | 収容定員 (人) | 現員 (人) |
|--------------------|---------------------------|--------|-------------|-------------|----------------|--------------|-------------|-----------|
| 高崎健康福祉大学 大学院 | 健康福祉学研究科(修士) 医療福祉情報学専攻 | 平成17年度 | 3 | 1 | — | — | 6 | 2 |
| | 保健福祉学専攻 | | 3 | 2 | — | — | 6 | 2 |
| | 食品栄養学専攻 | | 4 | 2 | — | — | 8 | 3 |
| | 健康福祉学研究科(博士) 保健福祉学専攻 | 平成19年度 | 3 | 3 | — | — | 9 | 11 |
| | 食品栄養学専攻 | | 2 | 2 | — | — | 6 | 6 |
| | 薬学研究科(博士) 薬学専攻 | 平成24年度 | 3 | 3 | — | — | 12 | 4 |
| | 保健医療学研究科(修士) 看護学専攻 | 平成24年度 | 6 | 5 | — | — | 12 | 13 |
| 計 | | | 24 | 18 | — | — | 59 | 41 |
| 高崎健康福祉大学 | 健康福祉学部 医療情報学科 | 平成13年度 | 70 | 75 | 2年次 1 3年次 1 | 0 0 | 285 | 286 |
| | 社会福祉学科 | | 60 | 61 | 2年次 1 3年次 1 | 0 0 | 245 | 256 |
| | 健康栄養学科 | | 80 | 87 | — | — | 320 | 337 |
| | 薬学部 薬学科 | 平成18年度 | 90 | 100 | — | — | 540 | 589 |
| | 保健医療学部 看護学科 | 平成18年度 | 100 | 115 | — | — | 400 | 435 |
| | 理学療法学科 | | 40 | 42 | — | — | 160 | 182 |
| | 人間発達学部 子ども教育学科 | 平成24年度 | 80 | 89 | 3年次 3 | 1 | 326 | 359 |
| 計 | | | 520 | 569 | 7 | 1 | 2,276 | 2,444 |
| 高崎健康福祉大学 高崎高等学校 | 普通科 全日制課程 | 昭和43年度 | 460 | 495 | — | — | 1,380 | 1,464 |
| 高崎健康福祉大学 附属幼稚園 | — | 昭和49年度 | 120 | 119 | — | — | 360 | 369 |

1-3 学園の沿革

| | | |
|-------|--------|---|
| 昭和11年 | 2月10日 | 須藤和洋裁女学院を創立 |
| 昭和24年 | 2月21日 | 須藤和洋裁女学院を設立認可 |
| 昭和29年 | 12月18日 | 財団法人須藤学園を設立認可 須藤高等技芸学校と改称 |
| 昭和35年 | 2月20日 | 準学校法人須藤学園を設立認可 |
| 昭和41年 | 1月27日 | 学校法人須藤学園を設立認可 |
| 〃 | 〃 | 群馬女子短期大学家政科を設置認可、同年4月1日から開学 |
| 昭和42年 | 1月23日 | 群馬女子短期大学国文科を設置認可、同年4月1日から開学 |
| 昭和43年 | 1月17日 | 群馬女子短期大学附属高等学校普通科「全日制課程」を設置認可、同年4月1日から開校 |
| 昭和44年 | 4月1日 | 群馬女子短期大学家政学科・国文学科と改称 |
| 昭和45年 | 4月1日 | 群馬女子短期大学家政学科を家政専攻(40人)・食物栄養専攻(40人)に専攻分離 |
| 昭和46年 | 4月3日 | 学校法人群馬女子学園と改称 |
| 昭和49年 | 2月27日 | 群馬女子短期大学附属幼稚園を設置認可、同年4月1日から開園 |
| 昭和63年 | 12月22日 | 群馬女子短期大学経営情報学科を設置認可、平成元年4月1日から開学 |
| 平成2年 | 4月1日 | 群馬女子短期大学家政学科を生活学科に、家政専攻を生活教養専攻と改称 |
| 平成11年 | 12月22日 | 群馬女子短期大学国文学科を日本語コミュニケーション学科に、経営情報学科を情報文化学科に設置認可、平成12年4月1日から開学 |
| 平成12年 | 12月21日 | 高崎健康福祉大学健康福祉学部健康情報学科、保健福祉学科、健康栄養学科設置認可、平成13年4月1日から開学 |
| 平成13年 | 4月1日 | 学校法人高崎健康福祉大学、高崎健康福祉大学短期大学部、高崎健康福祉大学高崎高等学校、高崎健康福祉大学附属幼稚園と改称 |
| 平成13年 | 8月1日 | 高崎健康福祉大学短期大学部生活学科児童福祉専攻(80人)設置認可、平成14年4月1日から開学 |
| 平成13年 | 10月30日 | 高崎健康福祉大学短期大学部国文学科及び経営情報学科廃止認可 |
| 平成14年 | 12月19日 | 高崎健康福祉大学短期大学部看護学科を設置認可、平成15年4月1日から開学 |
| 平成16年 | 3月31日 | 高崎健康福祉大学短期大学部日本語コミュニケーション学科を廃止 |
| 平成16年 | 4月1日 | 高崎健康福祉大学健康情報学科を医療福祉情報学科に改称し入学定員を70名に、健康栄養学科の入学定員を80名に、高崎健康福祉大学短期大学部生活学科生活教養専攻並びに児童福祉専攻を改組し、生活学科と児童福祉学科を設置 |
| 平成16年 | 11月30日 | 高崎健康福祉大学大学院健康福祉学研究科設置認可、平成17年4月1日から開学 |
| 平成17年 | 12月5日 | 高崎健康福祉大学薬学部薬学科及び看護学部看護学科設置認可、平成18年4月1日から開学 |
| 平成18年 | 11月30日 | 高崎健康福祉大学大学院健康福祉学研究科(博士後期課程)設置認可、平成19年4月1日から開学 |
| 平成19年 | 3月31日 | 高崎健康福祉大学短期大学部生活学科を廃止 |
| 平成19年 | 9月30日 | 高崎健康福祉大学短期大学部情報文化学科を廃止 |
| 平成21年 | 3月31日 | 高崎健康福祉大学短期大学部看護学科を廃止 |
| 平成21年 | 4月1日 | 高崎健康福祉大学健康福祉学部医療福祉情報学科を医療情報学科に保健福祉学科を社会福祉学科に改称 |

| | | |
|-------|--------|---|
| 平成22年 | 4月1日 | 高崎健康福祉大学健康福祉学部社会福祉学科の入学定員を60名に、高崎健康福祉大学看護学部を保健医療学部へ改称、高崎健康福祉大学保健医療学部理学療法学科を開学 |
| 平成23年 | 10月24日 | 高崎健康福祉大学大学院薬学研究科薬学専攻博士課程、保健医療学研究科看護学専攻修士課程、高崎健康福祉大学人間発達学部子ども教育学科を設置認可、平成24年4月1日から開学 |
| 平成25年 | 7月4日 | 高崎健康福祉大学短期大学部児童福祉学科廃止認可 |
| 平成26年 | 3月27日 | 収益事業(医療・福祉)を開始することに対し認可、平成26年10月20日から高崎健康福祉大学附属クリニック開院 |
| 平成26年 | 4月1日 | 高崎健康福祉大学大学院保健医療学研究科看護学専攻に助産学分野を開設 |
| 平成27年 | 4月1日 | 高崎健康福祉大学訪問看護ステーション、女性・妊産婦ケアステーションを開設 |
| 平成29年 | 8月29日 | 高崎健康福祉大学大学院保健医療学研究科理学療法学専攻修士課程を設置認可、平成30年4月1日から開学 |

1-4 役員・評議員・教職員の概要

| | | | | |
|-----|------|-------|----|-------|
| 理事 | 理事長 | 須藤 賢一 | 監事 | 伊藤 文隆 |
| | 副理事長 | 磯貝 昭夫 | | 永井 乙彦 |
| | 常務理事 | 平川 敬 | | |
| | 内部理事 | 他3名 | | |
| | 外部理事 | 他5名 | | |
| 評議員 | | 23名 | | |

教職員

*平成29年5月1日現在

| 学校 | 学部等 | 本務教員 | 非常勤教員 | 本務職員 | 兼務職員 | 合計 |
|----|--------|------|-------|------|------|-----|
| | 法人 | 0 | 0 | 4 | 4 | 8 |
| 大学 | 健康福祉学部 | 59 | 54 | 39 | 43 | 195 |
| | 薬学部 | 41 | 7 | 6 | 12 | 66 |
| | 保健医療学部 | 57 | 57 | 8 | 15 | 137 |
| | 人間発達学部 | 27 | 12 | 4 | 7 | 50 |
| | 小計 | 184 | 130 | 57 | 77 | 448 |
| | 高等学校 | 78 | 10 | 10 | 11 | 109 |
| | 幼稚園 | 21 | 8 | 2 | 4 | 35 |
| | 合計 | 283 | 148 | 73 | 96 | 600 |

1-5 学校法人組織機構図

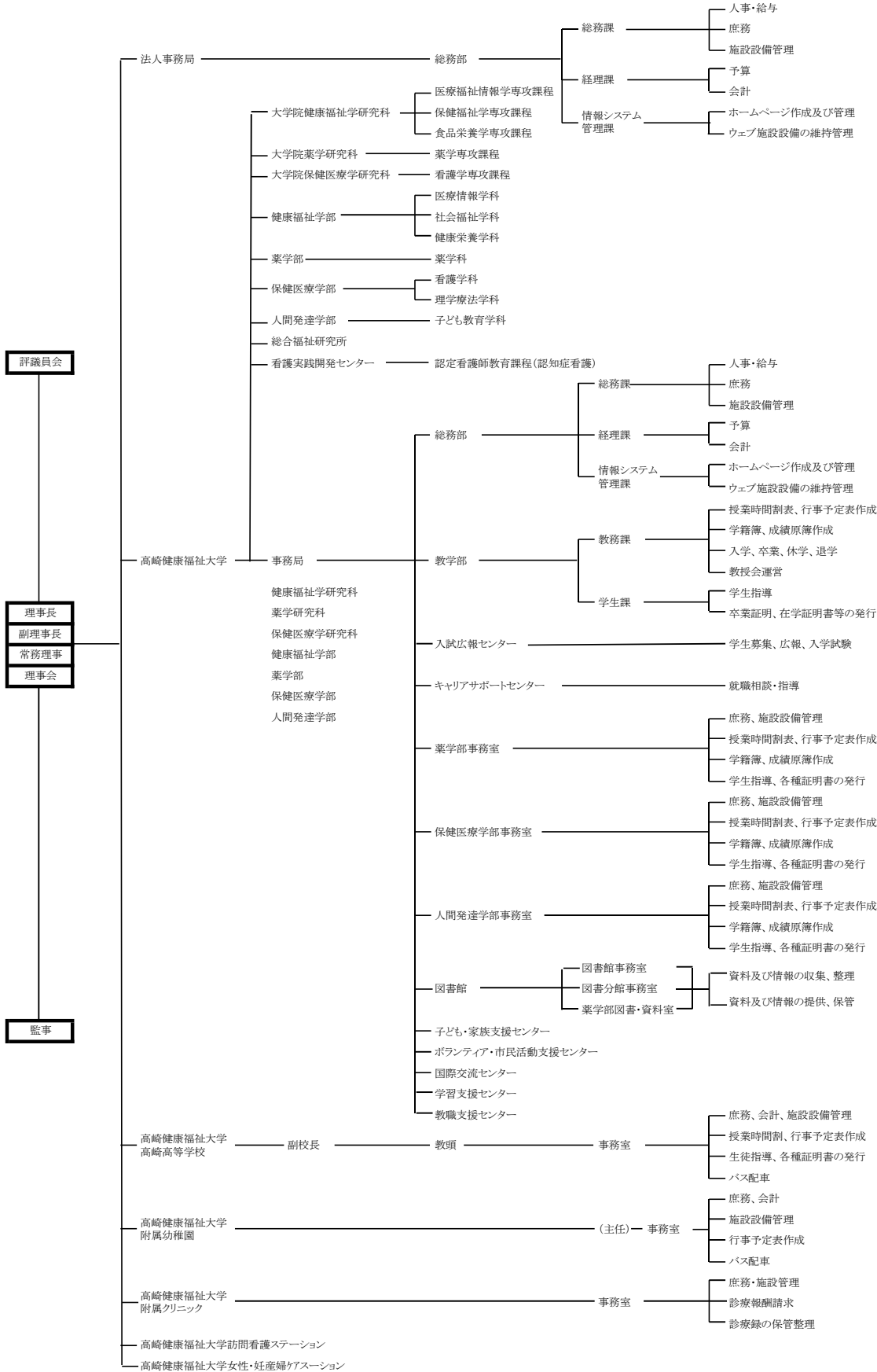

2 事業の概要

2-1 入学試験の状況(平成30年4月入学対象)

| 学校 | 学部 | 学科 | 区分 | AO | 推薦 | 一般 | 特別 | 合計 |
|------|------------|------------|------------|-----------|------------|------------|-----------|-----|
| 大学 | 健康福祉 | 医療情報 | 志願者 | 1 | 49 | 242 | 0 | 292 |
| | | | 受験者 | 1 | 49 | 239 | 0 | 289 |
| | | | 合格者 | 1 | 49 | 129 | 0 | 179 |
| | | | 倍率 | 1.0 | 1.0 | 1.9 | - | 1.6 |
| | | 入学者 | 1 | 49 | 43 | 0 | 93 | |
| | | 社会福祉 | 志願者 | 2 | 37 | 250 | 1 | 290 |
| | | | 受験者 | 2 | 37 | 245 | 1 | 285 |
| | | | 合格者 | 2 | 37 | 148 | 1 | 188 |
| | | | 倍率 | 1.0 | 1.0 | 1.7 | 1.0 | 1.5 |
| | | 入学者 | 2 | 37 | 32 | 1 | 72 | |
| | | 健康栄養 | 志願者 | 29 | 64 | 441 | 0 | 534 |
| | | | 受験者 | 28 | 64 | 429 | 0 | 521 |
| | 合格者 | | 3 | 37 | 148 | 0 | 188 | |
| | 倍率 | | 9.3 | 1.7 | 2.9 | - | 2.8 | |
| | 入学者 | 3 | 37 | 45 | 0 | 85 | | |
| | 薬 | 薬 | 志願者 | 17 | 48 | 475 | 0 | 540 |
| | | | 受験者 | 17 | 48 | 456 | 0 | 521 |
| | | | 合格者 | 4 | 36 | 185 | 0 | 225 |
| | | | 倍率 | 4.3 | 1.3 | 2.5 | - | 2.3 |
| | 入学者 | 4 | 36 | 71 | 0 | 111 | | |
| | 保健医療 | 看護 | 志願者 | 21 | 72 | 653 | 1 | 747 |
| | | | 受験者 | 21 | 72 | 634 | 1 | 728 |
| | | | 合格者 | 3 | 39 | 204 | 0 | 246 |
| | | | 倍率 | 7.0 | 1.8 | 3.1 | - | 3.0 |
| 入学者 | | 3 | 39 | 65 | 0 | 107 | | |
| 理学療法 | | 志願者 | 8 | 25 | 236 | 1 | 270 | |
| | | 受験者 | 8 | 25 | 226 | 1 | 260 | |
| | | 合格者 | 3 | 18 | 68 | 0 | 89 | |
| | 倍率 | 2.7 | 1.4 | 3.3 | - | 2.9 | | |
| 入学者 | 3 | 18 | 30 | 0 | 51 | | | |
| 人間発達 | 子ども教育 | 志願者 | 5 | 52 | 294 | 1 | 352 | |
| | | 受験者 | 5 | 52 | 284 | 1 | 342 | |
| | | 合格者 | 3 | 52 | 150 | 1 | 206 | |
| | | 倍率 | 1.7 | 1.0 | 1.9 | 1.0 | 1.7 | |
| 入学者 | 3 | 52 | 30 | 1 | 86 | | | |
| 合計 | | 志願者 | 83 | 347 | 2,591 | 4 | 3,025 | |
| | | 受験者 | 82 | 347 | 2,513 | 4 | 2,946 | |
| | | 合格者 | 19 | 268 | 1,032 | 2 | 1,321 | |
| | | 倍率 | 4.3 | 1.3 | 2.4 | - | 2.2 | |
| 入学者 | 19 | 268 | 316 | 2 | 605 | | | |
| 学校 | | | 区分 | 推薦 | 学特Ⅰ | 学特Ⅱ | 一般 | 合計 |
| 高等学校 | | 志願者 | 336 | 1,468 | 1,504 | 6 | 3,314 | |
| | | 受験者 | 336 | 1,463 | 1,034 | 5 | 2,838 | |
| | | 合格者 | 328 | 1,370 | 957 | 2 | 2,657 | |
| | | 倍率 | 1.0 | 1.1 | 1.1 | 2.5 | 1.1 | |
| 入学者 | 328 | 140 | 7 | 0 | 475 | | | |

2-2 卒業生数、修了者数(平成29年度)

| 学校 | 学部・研究科 | 学科 | 卒業生数 |
|--------|----------|----------------|------|
| 大学院 | 健康福祉学研究科 | 保健福祉学専攻 博士後期課程 | 2 |
| | | 医療福祉情報学専攻 修士課程 | 1 |
| | | 食品栄養学専攻 博士前期課程 | 1 |
| | 薬学研究科 | 薬学専攻 博士課程 | 1 |
| | 保健医療学研究科 | 看護学専攻 修士課程 | 4 |
| 大学 | 健康福祉学部 | 医療情報学科 | 82 |
| | | 社会福祉学科 | 63 |
| | | 健康栄養学科 | 81 |
| | 薬学部 | 薬学科 | 68 |
| | 保健医療学部 | 看護学科 | 101 |
| | | 理学療法学科 | 42 |
| 人間発達学部 | 子ども教育学科 | 88 | |
| 高等学校 | | | 441 |
| 幼稚園 | | | 126 |

2-3 トピックス

○平昌オリンピックで金メダル

平成30年2月に行われた平昌オリンピックの団体パシュートにおいて、人間発達学部子ども教育学科3年の佐藤綾乃選手が見事金メダルを獲得しました。大学もパブリックビューイングを行い、非常に盛り上がり、一体感が生まれました。

帰国後の3月には高崎市による市内での凱旋パレードを行い、市民栄誉賞も受賞しました。

佐藤選手は冬季五輪の日本女子選手としては最年少(21歳73日)金メダリストとなりました。

パシュートの他にも3000m(8位入賞)、マススタート(途中棄権)とオリンピックという大舞台で大活躍しました。4年後の北京オリンピックも含め今後の活躍が益々期待できます。

○平成30年3月卒業生の就職内定率

キャリアサポートセンターでは、各学科の就職活動スケジュールに合わせて、就職講座、SPI対策講座、公務員試験対策講座、キャリアカウンセラーによる履歴書の添削や模擬面接の実施、小論文対策など実践に即した指導を行っております。また、「求人情報検索システム」を活用して、学生は求人情報及び求人票をパソコンや携帯電話から検索・閲覧できるようになっています。さらにセンターに求人情報が入ると、随時学科別に情報を配信しています。

各学部の就職率は表1～4のとおり、健康福祉学部99.5%、保健医療学部99.3%、薬学部97.0%人間発達学部100%となっています。

今後も、アドバイザーの教員や各学科のキャリアサポート委員との連携を密にして、学生の就職を支援して参ります。

表1 健康福祉学部就職内定率

| 健康福祉学部 | 医療情報 | 社会福祉 | 健康栄養 | 合計 |
|--------|--------|-------|--------|-------|
| 卒業生 | 82名 | 63名 | 81名 | 226名 |
| 大学院等進学 | 1名 | 0名 | 3名 | 4名 |
| 就職希望者 | 79名 | 58名 | 75名 | 212名 |
| 就職者数 | 79名 | 57名 | 75名 | 211名 |
| 内定率 | 100.0% | 98.3% | 100.0% | 99.5% |

表2 保健医療学部就職内定率

| 保健医療学部 | 看護学科 | 理学療法学科 | 合計 |
|--------|--------|--------|-------|
| 卒業生 | 101名 | 42名 | 143名 |
| 大学院等進学 | 2名 | 0名 | 2名 |
| 就職希望者 | 98名 | 40名 | 138名 |
| 就職者数 | 98名 | 39名 | 137名 |
| 内定率 | 100.0% | 97.5% | 99.3% |

表3 薬学部就職内定率

| 薬学部 | 薬学部 | 合計 |
|--------|-------|-------|
| 卒業生 | 68名 | 68名 |
| 大学院等進学 | 1名 | 1名 |
| 就職希望者 | 67名 | 67名 |
| 就職者数 | 65名 | 65名 |
| 内定率 | 97.0% | 97.0% |

表4 人間発達学部就職内定率

| 人間発達学部 | 人間発達学部 | 合計 |
|--------|--------|--------|
| 卒業生 | 88名 | 88名 |
| 大学院等進学 | 1名 | 1名 |
| 就職希望者 | 85名 | 85名 |
| 就職者数 | 85名 | 85名 |
| 内定率 | 100.0% | 100.0% |

○国試等の合格者数・合格率

平成29年度卒業生・在学生の国試等の合格者(合格率)は以下の通りです。

表5 国試等の合格者数・合格率

| 学科 | 試験 | 受験者 | 合格者 | 合格率(%) |
|-----------|---------------------|------|------|--------|
| 医療情報 | 診療情報管理士認定試験 | 30名 | 30名 | 100.0% |
| 社会福祉 | 社会福祉士国家試験 | 50名 | 36名 | 72.0% |
| | 精神保健福祉士国家試験 | 10名 | 9名 | 90.0% |
| | 介護福祉士国家試験 | 17名 | 16名 | 94.1% |
| 健康栄養 | 管理栄養士国家試験 | 75名 | 75名 | 100.0% |
| | NR・サプリメントアドバイザー認定試験 | 47名 | 44名 | 93.6% |
| 看護 | 看護師国家試験 | 103名 | 103名 | 100.0% |
| | 保健師国家試験 | 20名 | 20名 | 100.0% |
| 理学療法 | 理学療法士国家試験 | 42名 | 38名 | 90.5% |
| 薬 | 薬剤師国家試験 | 67名 | 52名 | 77.6% |
| 大学院・看護学専攻 | 助産師国家試験 | 2名 | 2名 | 100.0% |

○その他の事業

・第28回 群馬県私立大学スポーツ大会が10月7日(土)～8日(日)に行われ、本学はフットサルで競技責任校となり、教職員と学生が協力して、競技の運営にあたる事ができました。なお、12種目中11種目の競技に出場し、5種目で優勝、3種目で準優勝という成績を残しました。フットサルでは2年連続アベック優勝、そして、女子は6年連続優勝という記録を更新しています。

・学術協定が交わされている海外の教育機関とは、平成29年度も双方間の短期研修が行われ、各国の文化・歴史・教育に触れると共に専攻分野に関わる知識を深めました。また、双方の学生交流を通し、コミュニケーション力と国際的視野を広げる貴重な機会となりました。

◎ シドニー大学英語教育センター(全学科)

派遣:H29年8月27日～9月10日(17名、17日間、ホームステイ)

◎ フィンランド ヤムク大学(全学科)

派遣:H29年9月9日～20日(16名、12日間、ホテル・ホームステイ)

受入:H30年2月19日～2月28日(9名、10日間、ホームステイ)

◎ ドイツ フレゼニウス大学(理学療法学科)

派遣:H29年9月12日～23日(15名、12日間、ホームステイ)

受入:H30年2月10日～20日(11名、11日間、ホームステイ)

◎ ドイツ フランクフルト応用科学大学(福祉学科)

受入:H30年2月19日～2月28日(7名、10日間、ホームステイ)

◎ ベトナム ホーチミン医科薬科大学(全学科)

派遣:H30年3月3日～14日(25名、11日間、ゲストハウスステイ)

受入:H29年10月24日～11月2日(21名、10日間、ホテル・ホームステイ)

また、タイ タマサート大学(看護学部)との学術協力を進めています。

学内では、オープンキャンパス参加や学園祭出店を通して、高校生、地域住民など学内外の多くの方々に高崎健康福祉大学の国際交流活動について知って頂くことができました。

今後より充実した国際交流活動を目指し質の高い魅力的なプログラムを考えていきたいと思ひます。

・高大連携事業も9年目となり、平成29年度は系列の高崎健康福祉大学高崎高等学校の生徒を対象として、以下のとおり、特別プログラムを7事業実施いたしました。98名の生徒が参加し、それぞれ高校生の学びの一助となり、大変好評でした。

本学の高大連携事業は、系列高校とのつながりを強くしてきただけでなく、高校生にとって大学進学という大切な進路選択に対し、ミスマッチを防ぐ役割をしてきました。平成29年度の系列高校から本学へ入学した者(67名)の内、およそ43.3%の方(29名)が当該事業に高校生で参加しております。入学前に希望する学科や隣接する学問領域の学科の取組に参加しており、十分な理解を持って入学しております。また、当該事業に参加した生徒が本学へ進学し、その後後輩との高大連携事業にリーダーとして参加するなど大変良いつながりができております。

今後は本学の系列校のみならず、近隣の高校への働きかけも検討・準備してまいります。

- ◎医療情報学科 (講義)「変化する医療と医療従事者の役割」
- ◎社会福祉学科 (講義・演習)「ソーシャルワーカーを体験しよう」
- ◎健康栄養学科 (病院見学)「日高病院」
- ◎薬学科 (講義・体験実習等)模擬薬局調剤体験等
- ◎看護学科 (講義・演習)「看護師が聴いている体の音をきいてみよう」「手術ってなに？術後体験をしてみよう」
- ◎理学療法学科 (講義・施設見学)「理学療法、理学療法士とは」、「角田病院」見学
- ◎子ども教育学科(講義・演習)「高校生の進路選択—今のうちから知っておきたいこと」「読み書き障害児とICTによる学習支援について」「教育保育問題とは何か？—待機児童問題から学ぶ—」

・ボランティア・市民活動支援センターの活動実績は下記の通りです。

- ◎VSCがコーディネートを行い、266団体からの依頼に対して、延べ1,367名の学生がボランティア活動に参加しました。
- ◎毎年10月に行う赤い羽根共同募金の学内募金では、学生サポーター述べ80名が学生に募金を呼びかけ、5日間で43,963円を集め、群馬県共同募金会に届けました。
- ◎企業とコラボし、バルマーク運動を展開……26年度後期から実施、28年度より、学生グループ「べるふあみ」が中心となり回収ボックスの設置や回収を行っています。29年度の実績はバルマーク1,620枚、インクカートリッジ・プリンタナー計401本が集まり、この運動を展開しているあいおいニッセイ同和損害保険株式会社を通じて、被災地の学校の支援活動に協力しました。
- ◎学生スタッフ主催により「ボラト〜ク(ボランティアを依頼する施設や団体が学内で学生と直接対話をする)」を実施しました。スタートしてから4回目となります。今年度は日程を2日間とし、1日あたり6団体、合計12団体に集まっていたが、学生が参加した団体のことを詳しく知る機会となりました。少ないですが、ボラト〜クの中で、活動につながったケースもみられました。
- ◎学生の発案により、海外の子どもたちを支援するための「古本回収プロジェクト」を実施しました。7月初旬の1週間、回収を呼びかけ、283冊集めることができました。収益は業者を通じて一般社団法人ボランティアプラットフォームに寄付しました。
- ◎古本回収をして支援をしているカンボジアの現状を知るため、「古本回収プロジェクト贈呈式スタディツアーinカンボジア」を実施し、カンボジアの子どもたちと交流したり、日本のNGOの活動を見学するなど、現地で学ぶ機会をつくりました(2名参加)。
- ◎学内の学生サークルには、サークルの特性(和太鼓や吹奏楽、アカペラなど)を活かした活動ができるように活動先を紹介するなど実践に結び付けました。

・平成29年11月、保健医療学部看護学科教授、「認知症看護」認定看護師教育課程主任教員の大澤幸枝が「優良看護職員 厚生労働大臣表彰」を受章しました。この表彰の趣旨は、「多年にわたり看護業務に献身し、顕著な功績のあった者に対し、その功績をたたえるため、厚生労働大臣が表彰を行い、その労苦に報いることにより、その活動の一層の助長を図り、保健衛生の向上発展に資することを目的とする」ものです。表彰式は、皇后陛下のご臨席のもと、日本看護協会創立70周年記念式典において行われました。群馬県からの推薦による受章者は2名で、全国から121名が受章しました。

・大学理学療法学科では、平成28年9月から平成29年9月までの1年間、中川和昌准教授をドイツ・フレゼニウス大学に交換教員として派遣し、現地での実際の教育(講義科目の担当)や研究および臨床にも携わり、その使命を果たしました。この流れは、フィンランドのヤムク大学との交流と長期滞在型学生派遣へとつながってきています。

・大学薬学部(6年制薬学教育プログラム)は、薬学教育評価機構が定める「薬学教育評価 評価基準」に適合していると認定されました。認定期間は2025年3月31日までです。

・薬学部有機合成化学研究室の岩崎源司教授と須藤豊講師が、中南米で蔓延している感染症の原因となる寄生虫に対して高い効果がある化合物を見出しました。

・薬学部有機合成化学研究室の岩崎源司教授と須藤豊講師が共同研究パートナーとして参画している感染症に関するプロジェクト(研究代表:群馬大学医学部保健学研究科 嶋田淳子教授)が、地球規模課題対応国際科学技術協力事業(SATREPS)に採択されました。

・大学院薬学研究科4年の吉田一貴君が、日本薬学会第137回年会において「P2X7受容体阻害薬の坦癌モデルマウスに対する効果」という発表を行い、優秀発表賞を受賞しました。

・薬学部分子神経科学研究室の福地守准教授が、記憶関連タンパク質の発現変化を生きたマウスで可視化することに世界で初めて成功しました。

- ・薬学部小山智志助手がLUSH PRIZE (<https://lushprize.org/>) のYOUNG RESEARCHERS PRIZEに選出され、ロンドンでの授賞式に出席しました。
- ・薬学部分子神経科学研究室の福地守准教授が、記憶関連タンパク質の発現変化を生きたマウスで可視化することに世界で初めて成功しました。
- ・薬学部6年富田拓夢さんと2年笠原簾斗さんが、NPO法人新町スポーツクラブによるドイツ・ニュルンベルク市国際交流に参加しました。
- ・薬学部6年福田里奈さんが、ぐんま赤尾奨学財団の大学生海外留学奨学金(研修留学)を受けて海外留学に行きました。
- ・平成29年度大学スケート部は、冒頭での報告の通り、佐藤綾乃(子ども教育学科3年)選手の五輪金メダルがエポックメイキングな出来事でありましたが、佐藤選手はワールドカップでも3戦で団体パシュート金メダル、2戦でマスタート金メダルに輝いております。
- その他、世界大学スピードスケートに新濱立也(社会福祉学科3年)、浅野実久(健康栄養学科3年)の両選手、世界ジュニアワールドカップ、世界ジュニア選手権には堀あかり(理学療法学科1年)選手が日本代表として出場しました。
- 第90回日本学生氷上選手権大会(インカレ)では女子が総合3連覇を果たし、男子も2000mリレーで日本新記録を樹立し初優勝を果たしました。
- このようにスケート部は国際大会、国内大会で着々と成果を上げています。今後もワールドカップやオリンピックに一人でも多くの選手を輩出できることを期待します。

・健大高崎高校となり16年。高校は、真の「文武両道」を目指し、生徒たちは、「明るく元気」な校風の下、勉強に部活動に励んでいます。5月に行われた第52回群馬県高校総体では、32年連続で入場行進優秀校に選ばれました。競技別では、女子ソフトテニス・剣道・体操・ソフトボール・弓道女子の5クラブ優勝、総合得点も前年を大きく上回る97.5点を獲得し、6年連続24回目の女子総合優勝を果たしました。男子総合は、13位でした。

山形県を中心に開催された南東北総体には、7クラブが出場しました。ソフトボール部の小嶋さんが群馬県選手団の旗手を務めました。また、陸上部は、17年連覇中だった強豪の常磐を破り、健大高崎として初の「都大路」に出場しました。野球部は、第89回選抜に出場し、福井工大福井との再試合に勝利し、選抜出場3大会連続のベスト8入りを果たしました。また、主将である湯浅君は、プロ野球ドラフト会議で巨人から8位指名を受け、入団しました。本校から4人目のプロ野球選手が誕生しました。文化部では、競技かるた部の矢尻さんが群馬県代表の一員として全国総文祭に出場し3位に入賞、吹奏楽部は、西関東大会で銀賞に輝きました。書道・箏曲・演劇・写真部も活躍しました。

- ・幼稚園では大学健康栄養学科や高校科学部と連携して、食育や科学あそびに取り組み保育内容の充実を図ると共に多様な関わりを通して子どもの人格形成の土台作りを行っています。
- ・地域内でも認定こども園に移行する施設が増加する中、健大附属幼稚園は従前通りの幼稚園として建学の精神を守りながら、幼児教育を実践していきます。

2-5 施設設備

○図書館書庫

平成29年9月、大学1号館北側に書庫が完成しました。図書館の蔵書が増えたのに伴い、新書庫を建設致しました。

鉄筋2階建てで、1階に固定書架1台、移動書架30台を備え、約45,750冊収容できます。

今後は学修及び教育・研究に資する資料の収集・保存の一躍を担う役割となっていく予定です。

3-1 計算書類等

資金収支計算書

平成29年 4月 1日から
平成30年 3月31日まで

(単位 : 円)

| 収入の部 | | | |
|-------------|-------------------|---------------|---------------|
| 科 目 | 予 算 | 決 算 | 差 異 |
| 学生生徒等納付金収入 | 4,268,495,000 | 4,266,466,110 | 2,028,890 |
| 手数料収入 | 80,980,000 | 84,336,960 | △ 3,356,960 |
| 寄付金収入 | 44,260,000 | 44,920,364 | △ 660,364 |
| 補助金収入 | 992,700,000 | 1,000,714,604 | △ 8,014,604 |
| 国庫補助金収入 | 435,010,000 | 441,192,000 | △ 6,182,000 |
| 県補助金収入 | 557,830,000 | 556,391,000 | 1,439,000 |
| 市町村補助金収入 | 551,710,000 | 553,532,000 | △ 1,822,000 |
| 資産売却収入 | 400,770,000 | 401,802,402 | △ 1,032,402 |
| 付随事業・収益事業収入 | 220,940,000 | 226,933,596 | △ 5,993,596 |
| 受取利息・配当金収入 | 21,980,000 | 24,259,348 | △ 2,279,348 |
| 雑収入 | 103,170,000 | 123,346,992 | △ 20,176,992 |
| 前受金収入 | 600,210,000 | 629,420,000 | △ 29,210,000 |
| その他の収入 | 225,260,000 | 255,138,969 | △ 29,878,969 |
| 資金収入調整勘定 | △ 687,090,000 | △ 679,693,860 | △ 7,396,140 |
| 前年度繰越支払資金 | 2,719,820,000 | 2,719,824,300 | |
| 収入の部 合計 | 8,991,495,000 | 9,097,469,785 | △ 105,974,785 |
| 支出の部 | | | |
| 人件費支出 | 3,021,840,000 | 3,042,490,661 | △ 20,650,661 |
| 教育研究経費支出 | 1,338,550,000 | 1,322,633,661 | 15,916,339 |
| 管理経費支出 | 352,800,000 | 344,641,451 | 8,158,549 |
| 借入金等利息支出 | 750,000 | 672,900 | 77,100 |
| 借入金等返済支出 | 50,000,000 | 35,000,000 | 15,000,000 |
| 施設関係支出 | 155,850,000 | 156,974,260 | △ 1,124,260 |
| 設備関係支出 | 182,350,000 | 159,337,495 | 23,012,505 |
| 資産運用支出 | 93,640,000 | 91,499,079 | 2,140,921 |
| その他の支出 | 138,920,000 | 195,181,331 | △ 56,261,331 |
| | | | |
| (予備費) | (0) 20,000,000 | | 20,000,000 |
| 資金支出調整勘定 | △ 83,100,000 | △ 116,965,707 | 33,865,707 |
| 次年度繰越支払資金 | 3,719,895,000 | 3,866,004,654 | △ 146,109,654 |
| 支出の部 合計 | 8,991,495,000 | 9,097,469,785 | △ 105,974,785 |

資金収支内訳表

平成29年 4月 1日から
平成30年 3月31日まで

収入の部

(単位 : 円)

| 科目 \ 部門 | 学校法人 | 高崎健康 福祉大学 | 健大高崎 高等学校 | 附属幼稚園 |
|-------------|-------------|---------------|---------------|-------------|
| 学生生徒等納付金収入 | 0 | 3,554,571,000 | 562,840,610 | 149,054,500 |
| 手数料収入 | 0 | 56,198,410 | 27,844,550 | 294,000 |
| 寄付金収入 | 0 | 40,604,000 | 4,023,000 | 293,364 |
| 補助金収入 | 0 | 441,838,708 | 503,183,996 | 55,691,900 |
| 国庫補助金収入 | 0 | 441,192,000 | 0 | 0 |
| 県補助金収入 | 0 | 459,000 | 503,019,000 | 50,054,000 |
| 市町村補助金収入 | 0 | 187,708 | 164,996 | 5,637,900 |
| 資産売却収入 | 401,627,452 | 174,950 | 0 | 0 |
| 付随事業・収益事業収入 | 28,514,337 | 98,415,208 | 97,081,651 | 2,922,400 |
| 受取利息・配当金収入 | 24,259,348 | 0 | 0 | 0 |
| 雑収入 | 1,941,261 | 83,240,891 | 5,473,042 | 32,691,798 |
| 計 | 456,342,398 | 4,275,043,167 | 1,200,446,849 | 240,947,962 |

支出の部

(単位 : 円)

| 科目 \ 部門 | 学校法人 | 高崎健康 福祉大学 | 健大高崎 高等学校 | 附属幼稚園 |
|----------|-------------|---------------|---------------|-------------|
| 人件費支出 | 39,673,592 | 2,231,948,220 | 631,119,225 | 139,749,624 |
| 教育研究経費支出 | 0 | 963,650,535 | 301,780,882 | 57,202,244 |
| 管理経費支出 | 40,630,011 | 218,824,685 | 77,062,229 | 8,124,526 |
| 借入金等利息支出 | 672,900 | 0 | 0 | 0 |
| 借入金等返済支出 | 35,000,000 | 0 | 0 | 0 |
| 施設関係支出 | 87,724,800 | 59,240,600 | 8,868,860 | 1,140,000 |
| 設備関係支出 | 367,200 | 125,782,174 | 32,237,505 | 950,616 |
| 計 | 204,068,503 | 3,599,446,214 | 1,051,068,701 | 207,167,010 |

人 件 費 支 出 内 訳 表

平成29年 4月 1日から
平成30年 3月31日まで

(単位:円)

| 科目 | 部門 | | | |
|---------|------------|---------------|--------------|-------------|
| | 学校法人 | 高崎健康 福祉大学 | 健大高崎 高等学校 | 附属幼稚園 |
| 教員人件費支出 | 0 | 1,711,210,639 | 561,674,051 | 93,087,995 |
| 本務教員 | 0 | 1,664,669,955 | 545,933,097 | 87,559,726 |
| 本俸 | 0 | 919,503,298 | 295,645,331 | 47,665,917 |
| 期末手当 | 0 | 361,601,580 | 118,255,500 | 18,221,200 |
| その他の手当 | 0 | 141,757,459 | 47,115,834 | 9,350,703 |
| 所定福利費 | 0 | 241,807,618 | 84,916,432 | 12,321,906 |
| 兼務教員 | 0 | 46,540,684 | 15,740,954 | 5,528,269 |
| 職員人件費支出 | 38,833,592 | 470,526,481 | 69,445,174 | 19,041,079 |
| 本務職員 | 34,996,241 | 371,239,330 | 49,805,227 | 12,516,375 |
| 本俸 | 18,207,600 | 197,223,946 | 28,870,800 | 6,273,600 |
| 期末手当 | 8,805,800 | 81,298,700 | 9,170,900 | 2,632,400 |
| その他の手当 | 5,461,056 | 37,896,318 | 4,156,448 | 1,899,920 |
| 所定福利費 | 2,521,785 | 54,820,366 | 7,607,079 | 1,710,455 |
| 兼務職員 | 3,837,351 | 99,287,151 | 19,639,947 | 6,524,704 |
| 役員報酬支出 | 840,000 | 0 | 0 | 0 |
| 退職金支出 | 0 | 50,211,100 | 0 | 27,620,550 |
| 教員 | 0 | 18,571,800 | 0 | 27,620,550 |
| 職員 | 0 | 31,639,300 | 0 | 0 |
| 合計 | 39,673,592 | 2,231,948,220 | 631,119,225 | 139,749,624 |

活動区分資金収支計算書

平成29年 4月 1日から
平成30年 3月31日まで

(単位;円)

| | | 科目 | 金額 |
|------------------------------|---------------|---------------|---------------|
| 教育活動による資金収支 | 収入 | 学生生徒納付金収入 | 4,266,466,110 |
| | | 手数料収入 | 84,336,960 |
| | | 特別寄付金収入 | 17,927,000 |
| | | 一般寄付金収入 | 26,993,364 |
| | | 経常費等補助金収入 | 1,000,714,604 |
| | | 付随事業収入 | 226,933,596 |
| | | 雑収入 | 123,346,992 |
| | | 教育活動資金収入計 | 5,746,718,626 |
| | 支出 | 人件費支出 | 3,042,490,661 |
| | | 教育研究経費支出 | 1,322,633,661 |
| | | 管理経費支出 | 344,641,451 |
| | | 教育活動資金支出計 | 4,709,765,773 |
| | | 差引 | 1,036,952,853 |
| | 調整勘定等 | 25,544,887 | |
| | 教育活動資金収支差額 | 1,062,497,740 | |
| 施設設備活動による資金収支 | 科目 | | 金額 |
| | 収入 | 施設設備売却収入 | 174,950 |
| | | 施設整備等活動資金収入計 | 174,950 |
| | 支出 | 施設関係支出 | 156,974,260 |
| | | 設備関係支出 | 159,337,495 |
| | | 施設整備等活動資金支出計 | 316,311,755 |
| | | 差引 | △ 316,136,805 |
| | | 調整勘定等 | 31,726,080 |
| | 施設整備等活動資金収支差額 | △ 284,410,725 | |
| 小計(教育活動資金収支差額+施設整備等活動資金収支差額) | | | 778,087,015 |
| その他の活動による資金収支 | 科目 | | 金額 |
| | 収入 | 有価証券売却収入 | 395,500,000 |
| | | 投資信託特別分配収入 | 6,127,452 |
| | | 預り金受入収入 | 49,796,829 |
| | | 保険積立金回収収入 | 57,073,512 |
| | | 立替金回収収入 | 48,901,513 |
| | | 仮払金回収収入 | 136,380 |
| | | 小計 | 557,535,686 |
| | | 受取利息・配当金収入 | 24,259,348 |
| | | その他の活動資金収入計 | 581,795,034 |
| | 支出 | 借入金等返済支出 | 35,000,000 |
| | | 収益事業元入金支出 | 49,383,703 |
| | | 保険積立金支払支出 | 42,115,376 |
| | | 預り金支払支出 | 41,630,367 |
| | | 立替金支払支出 | 44,850,794 |
| | | 仮払金支払支出 | 272,691 |
| | | 小計 | 213,252,931 |
| 借入金等利息支出 | | 672,900 | |
| | その他の活動資金支出計 | 213,925,831 | |
| | 差引 | 367,869,203 | |
| | 調整勘定等 | 224,136 | |
| | その他の活動資金収支差額 | 368,093,339 | |
| 支払資金の増減額(小計+その他の活動資金収支差額) | | | 1,146,180,354 |
| 前年度繰越支払資金 | | | 2,719,824,300 |
| 翌年度繰越支払資金 | | | 3,866,004,654 |

事業活動収支計算書

平成29年 4月 1日から
平成30年 3月31日まで

(単位:円)

| | | 科目 | 予算 | 決算 | 差異 |
|---------------|---------------|-------------------|-----------------|---------------|--------------|
| 教育活動収支 | 教育活動収入の部 | 学生生徒納付金 | 4,268,495,000 | 4,266,466,110 | 2,028,890 |
| | | 手数料 | 80,980,000 | 84,336,960 | △ 3,356,960 |
| | | 寄付金 | 49,410,000 | 44,920,364 | 4,489,636 |
| | | 経常費等補助金 | 981,700,000 | 1,000,714,604 | △ 19,014,604 |
| | | 付随事業収入 | 220,940,000 | 226,933,596 | △ 5,993,596 |
| | | 雑収入 | 103,170,000 | 123,346,992 | △ 20,176,992 |
| | | 教育活動収入計 | 5,704,695,000 | 5,746,718,626 | △ 42,023,626 |
| | 支教育の活動 | 科目 | 予算 | 決算 | 差異 |
| | | 人件費 | 3,021,840,000 | 3,042,490,661 | △ 20,650,661 |
| | | 教育研究経費 | 1,751,650,000 | 1,733,023,041 | 18,626,959 |
| 管理経費 | | 389,150,000 | 380,729,007 | 8,420,993 | |
| 教育活動支出計 | 5,162,640,000 | 5,156,242,709 | 6,397,291 | | |
| 教育活動収支差額 | | 542,055,000 | 590,475,917 | △ 48,420,917 | |
| 教育活動外収支 | 収事業の活動 | 科目 | 予算 | 決算 | 差異 |
| | | 受取利息配当金 | 21,980,000 | 24,259,348 | △ 2,279,348 |
| | | 教育活動外収入計 | 21,980,000 | 24,259,348 | △ 2,279,348 |
| | 支事業の活動 | 科目 | 予算 | 決算 | 差異 |
| | | 借入金等利息 | 750,000 | 672,900 | 77,100 |
| | 教育活動外支出計 | 750,000 | 672,900 | 77,100 | |
| 教育活動外収支差額 | | 21,230,000 | 23,586,448 | △ 2,356,448 | |
| 経常収支差額 | | 563,285,000 | 614,062,365 | △ 50,777,365 | |
| 特別収支 | 収事業の活動 | 科目 | 予算 | 決算 | 差異 |
| | | 資産売却差額 | 500,000 | 500,000 | 0 |
| | | その他の特別収入 | 11,000,000 | 5,913,851 | 5,086,149 |
| | 特別収入計 | 11,500,000 | 6,413,851 | 5,086,149 | |
| | 支事業の活動 | 科目 | 予算 | 決算 | 差異 |
| | | 資産処分差額 | 89,130,000 | 106,538,642 | △ 17,408,642 |
| | | その他の特別支出 | 0 | 0 | 0 |
| 特別支出計 | 89,130,000 | 106,538,642 | △ 17,408,642 | | |
| 特別収支差額 | | △ 77,630,000 | △ 100,124,791 | 22,494,791 | |
| 予備費 | | (0) 20,000,000 | | 20,000,000 | |
| 基本金組入前当年度収支差額 | | 465,655,000 | 513,937,574 | △ 48,282,574 | |
| 基本金組入額合計 | | △ 251,200,000 | △ 175,148,264 | △ 76,051,736 | |
| 当年度収支差額 | | 214,455,000 | 338,789,310 | △ 124,334,310 | |
| 前年度繰越収支差額 | | △ 3,146,400,000 | △ 3,146,441,480 | 41,480 | |
| 翌年度繰越収支差額 | | △ 2,931,945,000 | △ 2,807,652,170 | △ 124,292,830 | |
| (参考) | | | | | |
| 事業活動収入計 | | 5,738,175,000 | 5,777,391,825 | △ 39,216,825 | |
| 事業活動収出計 | | 5,272,520,000 | 5,263,454,251 | 9,065,749 | |

事業活動収支内訳表

平成29年 4月 1日から
平成30年 3月31日まで

(単位:円)

| 科目 | | 部門 | 学校法人 | 高崎健康福祉大学 | 健大高崎高校 | 附属幼稚園 | |
|---------------|----------|---------------|-----------------|-----------------|---------------|-------------|---|
| 教育活動収支 | 事業活動収入の部 | 学生生徒納付金 | 0 | 3,554,571,000 | 562,840,610 | 149,054,500 | |
| | | 手数料 | 0 | 56,198,410 | 27,844,550 | 294,000 | |
| | | 寄付金 | 0 | 40,604,000 | 4,023,000 | 293,364 | |
| | | 経常費等補助金 | 0 | 441,838,708 | 503,183,996 | 55,691,900 | |
| | | 付随事業収入 | 28,514,337 | 98,415,208 | 97,081,651 | 2,922,400 | |
| | | 雑収入 | 1,941,261 | 83,240,891 | 5,473,042 | 32,691,798 | |
| | | 教育活動収入計 | 30,455,598 | 4,274,868,217 | 1,200,446,849 | 240,947,962 | |
| | 事業活動支出の部 | 人件費 | 39,673,592 | 2,231,948,220 | 631,119,225 | 139,749,624 | |
| | | 教育研究経費 | 0 | 1,241,250,843 | 420,413,162 | 71,359,036 | |
| | | 管理経費 | 44,941,915 | 237,455,086 | 88,507,539 | 9,824,467 | |
| | | 教育活動支出計 | 84,615,507 | 3,710,654,149 | 1,140,039,926 | 220,933,127 | |
| | 教育活動収支差額 | | △ 54,159,909 | 564,214,068 | 60,406,923 | 20,014,835 | |
| | 教育活動外収支 | 収入の部 | 受取利息配当金 | 24,259,348 | 0 | 0 | 0 |
| | | | 教育活動外収入計 | 24,259,348 | 0 | 0 | 0 |
| 支出の部 | | 借入金等利息 | 672,900 | 0 | 0 | 0 | |
| | | 教育活動外支出計 | 672,900 | 0 | 0 | 0 | |
| 教育活動外収支差額 | | 23,586,448 | 0 | 0 | 0 | | |
| 経常収支差額 | | △ 30,573,461 | 564,214,068 | 60,406,923 | 20,014,835 | | |
| 特別収支 | 収入の部 | 資産売却差額 | 500,000 | 0 | 0 | 0 | |
| | | その他の特別収入 | 0 | 5,807,046 | 106,805 | 0 | |
| | | 特別収入計 | 500,000 | 5,807,046 | 106,805 | 0 | |
| | 支出の部 | 資産処分差額 | 5,000,000 | 99,434,118 | 2,104,524 | 0 | |
| | | 特別支出計 | 5,000,000 | 99,434,118 | 2,104,524 | 0 | |
| | 特別収支差額 | | △ 4,500,000 | △ 93,627,072 | △ 1,997,719 | 0 | |
| 基本金組入前当年度収支差額 | | △ 35,073,461 | 470,586,996 | 58,409,204 | 20,014,835 | | |
| 基本金組入額合計 | | △ 56,365,920 | △ 77,583,082 | △ 39,108,646 | △ 2,090,616 | | |
| 当年度収支差額 | | △ 91,439,381 | 393,003,914 | 19,300,558 | 17,924,219 | | |
| 前年度繰越収支差額 | | 1,063,659,032 | △ 1,917,601,902 | △ 2,291,547,274 | △ 951,336 | | |
| 翌年度繰越収支差額 | | 972,219,651 | △ 1,524,597,988 | △ 2,272,246,716 | 16,972,883 | | |
| (参考) | | | | | | | |
| 事業活動収入計 | | 55,214,946 | 4,280,675,263 | 1,200,553,654 | 240,947,962 | | |
| 事業活動収支計 | | 90,288,407 | 3,810,088,267 | 1,142,144,450 | 220,933,127 | | |

貸借対照表

平成30年 3月31日まで

(単位：円)

| 資 産 の 部 | | | |
|--------------|-----------------|-----------------|---------------|
| 科 目 | 本 年 度 末 | 前 年 度 末 | 増 減 |
| 固定資産 | 12,730,515,508 | 13,327,122,315 | △ 596,606,807 |
| 有形固定資産 | 9,698,332,806 | 9,920,266,981 | △ 221,934,175 |
| 特定資産 | 1,900,000,000 | 1,900,000,000 | 0 |
| その他の固定資産 | 1,132,182,702 | 1,506,855,334 | △ 374,672,632 |
| 流動資産 | 3,971,304,200 | 2,880,308,313 | 1,090,995,887 |
| 資産の部 合計 | 16,701,819,708 | 16,207,430,628 | 494,389,080 |
| 負 債 の 部 | | | |
| 科 目 | 本 年 度 末 | 前 年 度 末 | 増 減 |
| 固定負債 | 48,832,564 | 90,000,000 | △ 41,167,436 |
| 流動負債 | 827,254,587 | 805,635,645 | 21,618,942 |
| 負債の部 合計 | 876,087,151 | 895,635,645 | △ 19,548,494 |
| 純 資 産 の 部 | | | |
| 科 目 | 本 年 度 末 | 前 年 度 末 | 増 減 |
| 第1号基本金 | 18,189,384,727 | 18,014,236,463 | 175,148,264 |
| 第3号基本金 | 100,000,000 | 100,000,000 | 0 |
| 第4号基本金 | 344,000,000 | 344,000,000 | 0 |
| 繰越収支差額 | △ 2,807,652,170 | △ 3,146,441,480 | 338,789,310 |
| 純資産の部 合計 | 15,825,732,557 | 15,311,794,983 | 513,937,574 |
| 負債及び純資産の部 合計 | 16,701,819,708 | 16,207,430,628 | 494,389,080 |

財 産 目 録

平成30年 3月31日まで

(単位 : 円)

| 科 目 | 29年度末 |
|---------------|---------------------------|
| [1]資産総額 | 16,701,819,708 |
| 1、基本財産 | 9,698,332,806 |
| (1)土地 | 131,330.48㎡ 1,541,280,043 |
| (2)建物 | 59,606.92㎡ 6,389,607,247 |
| 建設仮勘定 | 52,876,800 |
| (3)構築物 | 423,766,683 |
| (4)図書 | 152,107冊 449,783,230 |
| (5)教具・校具、及び備品 | 24,693点 837,598,721 |
| (6)その他(車両) | 3,420,082 |
| 2、運用財産 | 7,003,486,902 |
| (1)預金、現金 | 3,866,004,654 |
| (2)積立金 | 2,364,026,776 |
| (3)有価証券 | 441,848,042 |
| (4)電話加入権 | 952,358 |
| (5)施設利用権 | 3,480,504 |
| (6)出資金 | 600,000 |
| (7)収益事業元入金 | 181,344,107 |
| (8)長期貸付金 | 20,140,000 |
| (9)敷金 | 9,281,901 |
| (10)未収入金 | 57,602,860 |
| (11)短期貸付金 | 1,060,000 |
| (12)前払金 | 1,513,201 |
| (13)立替金 | 44,850,794 |
| (14)仮払金 | 272,691 |
| (15)ソフトウェア | 10,509,014 |
| [収益事業財産] | (208,950,360) |
| [2]負債総額 | 876,087,151 |
| 1、固定負債 | 48,832,564 |
| (1)長期借入金 | 40,000,000 |
| (2)長期未払金 | 8,832,564 |
| 2、流動負債 | 827,254,587 |
| (1)短期借入金 | 50,000,000 |
| (2)前受金 | 629,420,000 |
| (3)未払金 | 98,037,758 |
| (4)預り金 | 49,796,829 |
| [収益事業負債] | (76,572,707) |

3-2 事業活動収支計算の推移

(*学校法人会計基準一部改正に伴い、平成26年度以前は旧基準(括弧内)で対応しています)

(単位：円)

| 学 園 | 平成26年度 | 平成27年度 | 平成28年度 | 平成29年度 |
|----------|---------------|---------------|---------------|---------------|
| 経常(帰属)収入 | 5,565,344,475 | 5,582,744,910 | 5,671,685,692 | 5,770,977,974 |
| 経常(消費)支出 | 4,847,956,557 | 4,904,094,064 | 5,086,962,562 | 5,156,915,609 |
| 人件費 | 2,713,211,136 | 2,833,107,243 | 2,923,383,261 | 3,042,490,661 |
| 教育研究経費 | 1,742,636,056 | 1,677,064,242 | 1,757,219,990 | 1,733,023,041 |
| 管理経費 | 377,709,771 | 392,647,213 | 405,386,410 | 380,729,007 |
| その他 | 14,399,594 | 1,275,366 | 972,901 | 672,900 |

| 法 人 | 平成26年度 | 平成27年度 | 平成28年度 | 平成29年度 |
|----------|------------|------------|------------|------------|
| 経常(帰属)収入 | 68,229,153 | 33,405,859 | 74,393,746 | 54,714,946 |
| 経常(消費)支出 | 60,033,993 | 64,820,086 | 95,108,336 | 85,288,407 |
| 人件費 | 29,950,748 | 26,140,886 | 37,117,161 | 39,673,592 |
| 教育研究経費 | 0 | 0 | 0 | 0 |
| 管理経費 | 27,567,590 | 37,403,834 | 57,018,274 | 44,941,915 |
| その他 | 2,515,655 | 1,275,366 | 972,901 | 672,900 |

| 大 学 | 平成26年度 | 平成27年度 | 平成28年度 | 平成29年度 |
|----------|---------------|---------------|---------------|---------------|
| 経常(帰属)収入 | 4,143,376,481 | 4,168,942,381 | 4,172,624,339 | 4,274,868,217 |
| 経常(消費)支出 | 3,471,364,688 | 3,560,164,707 | 3,673,819,448 | 3,710,654,149 |
| 人件費 | 1,959,607,970 | 2,075,757,523 | 2,131,606,189 | 2,231,948,220 |
| 教育研究経費 | 1,246,739,164 | 1,220,293,115 | 1,288,273,164 | 1,241,250,843 |
| 管理経費 | 253,432,488 | 264,114,069 | 253,940,095 | 237,455,086 |
| その他 | 11,585,066 | 0 | 0 | 0 |

| 高 校 | 平成26年度 | 平成27年度 | 平成28年度 | 平成29年度 |
|----------|---------------|---------------|---------------|---------------|
| 経常(帰属)収入 | 1,147,198,505 | 1,168,884,969 | 1,209,791,209 | 1,200,446,849 |
| 経常(消費)支出 | 1,130,258,582 | 1,092,155,298 | 1,127,067,210 | 1,140,039,926 |
| 人件費 | 615,648,336 | 620,095,680 | 636,892,247 | 631,119,225 |
| 教育研究経費 | 427,979,043 | 391,333,382 | 406,038,474 | 420,413,162 |
| 管理経費 | 86,332,330 | 80,726,236 | 84,136,489 | 88,507,539 |
| その他 | 298,873 | 0 | 0 | 0 |

| 幼稚園 | 平成26年度 | 平成27年度 | 平成28年度 | 平成29年度 |
|----------|-------------|-------------|-------------|-------------|
| 経常(帰属)収入 | 206,540,336 | 211,511,701 | 214,876,398 | 240,947,962 |
| 経常(消費)支出 | 186,299,294 | 186,953,973 | 190,967,568 | 220,933,127 |
| 人件費 | 108,004,082 | 111,113,154 | 117,767,664 | 139,749,624 |
| 教育研究経費 | 67,917,849 | 65,437,745 | 62,908,352 | 71,359,036 |
| 管理経費 | 10,377,363 | 10,403,074 | 10,291,552 | 9,824,467 |
| その他 | 0 | 0 | 0 | 0 |

3-3 事業活動収支計算の推移のグラフ

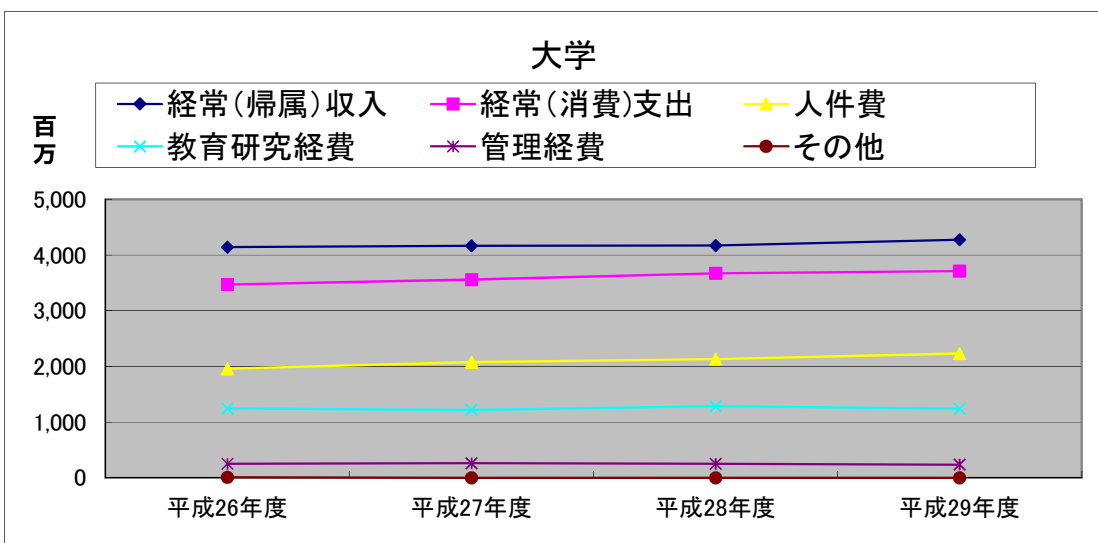
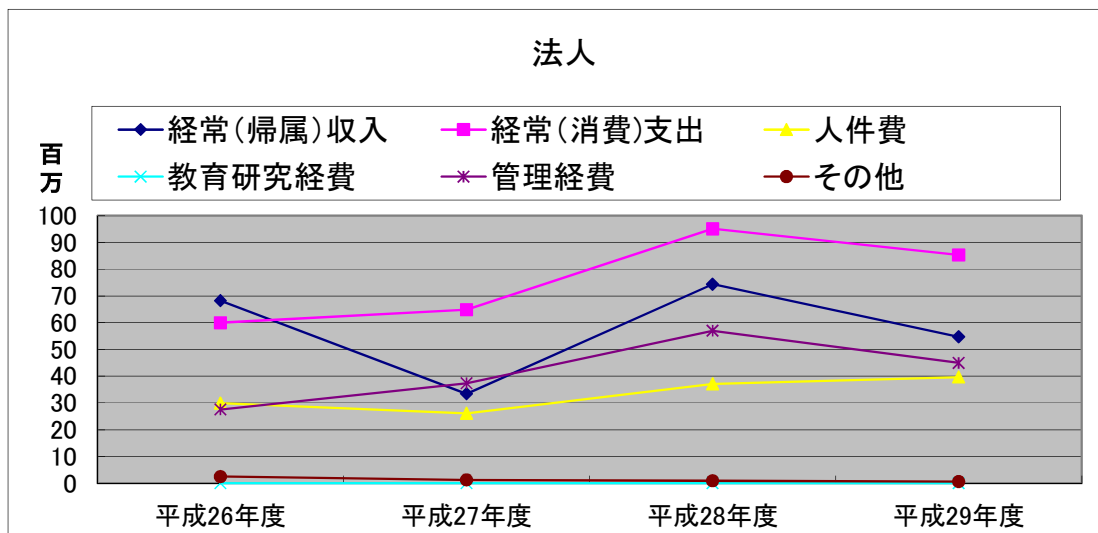
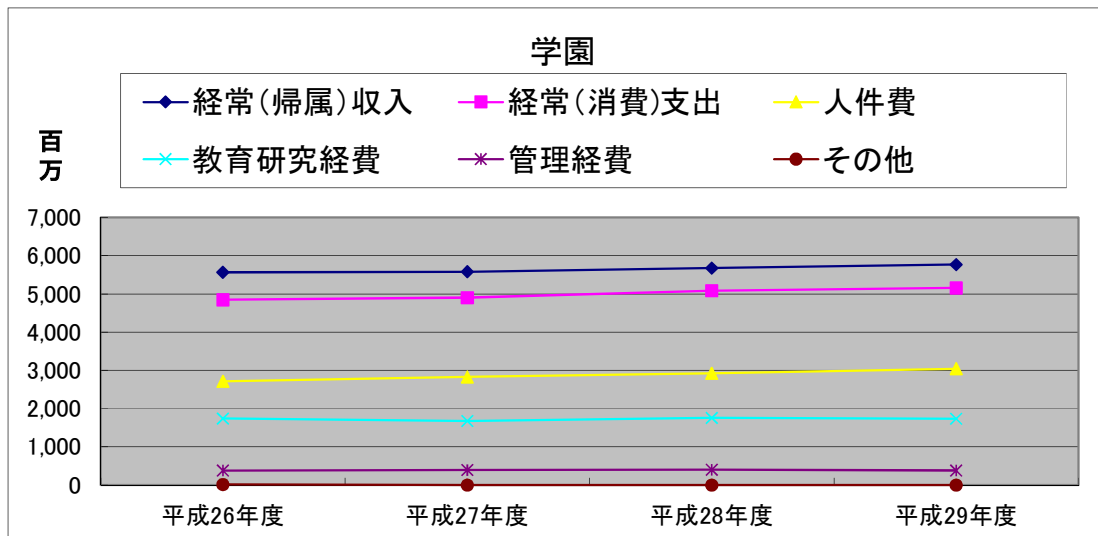

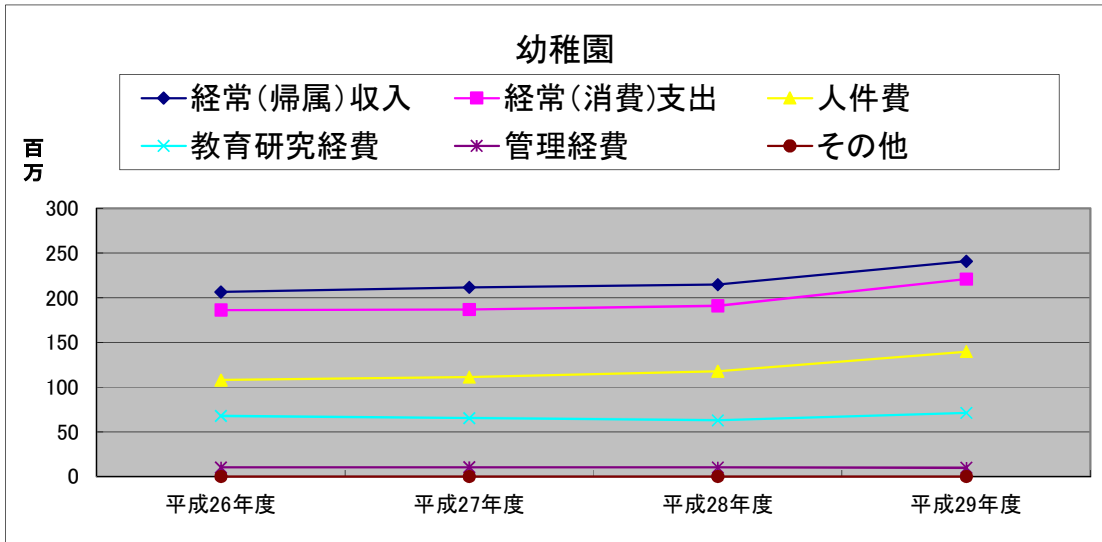
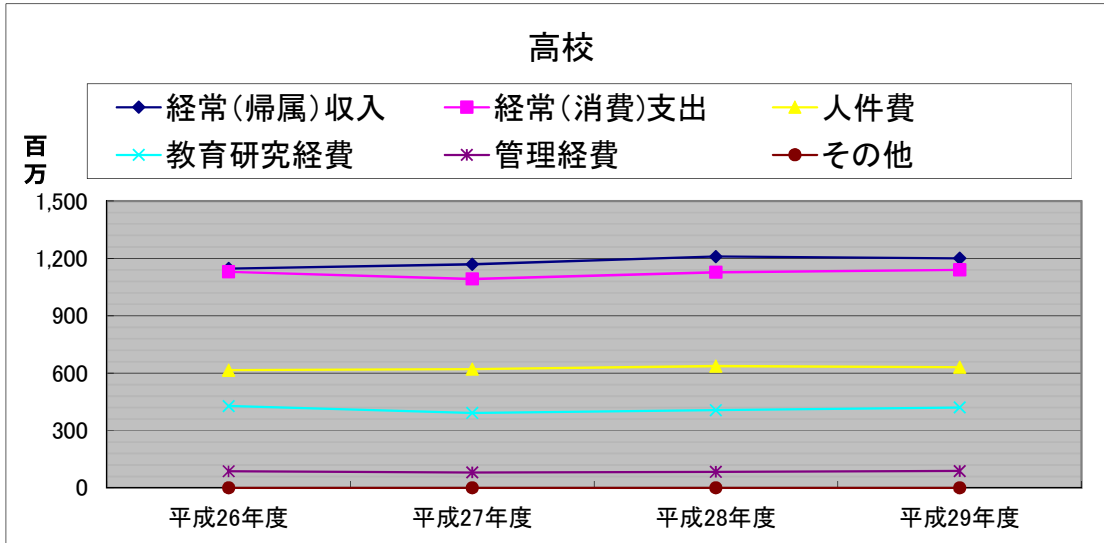

3-4 事業活動収支計算の財務比率の推移

(* 学校法人会計基準一部改正に伴い、平成26年度以前は旧基準(括弧内)で対応しています)

(%)

| 学園 | 算式 | 26年度 | 27年度 | 28年度 | 29年度 |
|--------------------------|--|------|------|------|------|
| 人件費比率 | 人件費/経常収入(帰属収入) | 48.7 | 50.7 | 51.5 | 52.7 |
| 教育研究経費比率 | 教育研究経費/経常収入(帰属収入) | 31.3 | 30.0 | 30.9 | 30.0 |
| 管理経費比率 | 管理経費/経常収入(帰属収入) | 6.7 | 7.0 | 7.1 | 6.5 |
| 事業活動収支差額比率 (帰属収支差額比率) | 基本金組入前当年度収支差額/事業活動収入 (帰属収入-消費支出)/帰属収入 | 12.8 | 13.3 | 4.1 | 8.9 |

| 法人 | 算式 | 26年度 | 27年度 | 28年度 | 29年度 |
|--------------------------|--|------|-------|--------|-------|
| 人件費比率 | 人件費/経常収入(帰属収入) | 43.8 | 78.2 | 49.8 | 72.5 |
| 教育研究経費比率 | 教育研究経費/経常収入(帰属収入) | 0.0 | 0.0 | 0.0 | 0.0 |
| 管理経費比率 | 管理経費/経常収入(帰属収入) | 40.4 | 111.9 | 76.6 | 82.1 |
| 事業活動収支差額比率 (帰属収支差額比率) | 基本金組入前当年度収支差額/事業活動収入 (帰属収入-消費支出)/帰属収入 | 12.0 | 41.6 | -481.3 | -63.5 |

| 大学 | 算式 | 26年度 | 27年度 | 28年度 | 29年度 |
|--------------------------|--|------|------|------|------|
| 人件費比率 | 人件費/経常収入(帰属収入) | 47.2 | 49.7 | 51.0 | 52.2 |
| 教育研究経費比率 | 教育研究経費/経常収入(帰属収入) | 30.0 | 29.2 | 30.8 | 29.0 |
| 管理経費比率 | 管理経費/経常収入(帰属収入) | 6.1 | 6.3 | 6.0 | 5.5 |
| 事業活動収支差額比率 (帰属収支差額比率) | 基本金組入前当年度収支差額/事業活動収入 (帰属収入-消費支出)/帰属収入 | 16.2 | 14.4 | 11.8 | 11.0 |

| 高校 | 算式 | 26年度 | 27年度 | 28年度 | 29年度 |
|--------------------------|--|------|------|------|------|
| 人件費比率 | 人件費/経常収入(帰属収入) | 53.6 | 53.0 | 52.6 | 52.5 |
| 教育研究経費比率 | 教育研究経費/経常収入(帰属収入) | 37.3 | 33.4 | 33.5 | 35.0 |
| 管理経費比率 | 管理経費/経常収入(帰属収入) | 7.5 | 6.9 | 6.9 | 7.3 |
| 事業活動収支差額比率 (帰属収支差額比率) | 基本金組入前当年度収支差額/事業活動収入 (帰属収入-消費支出)/帰属収入 | 1.4 | 6.6 | 7.6 | 4.9 |

| 幼稚園 | 算式 | 26年度 | 27年度 | 28年度 | 29年度 |
|--------------------------|--|------|------|------|------|
| 人件費比率 | 人件費/経常収入(帰属収入) | 52.2 | 52.5 | 54.8 | 57.9 |
| 教育研究経費比率 | 教育研究経費/経常収入(帰属収入) | 32.8 | 30.9 | 29.2 | 29.6 |
| 管理経費比率 | 管理経費/経常収入(帰属収入) | 5.0 | 4.9 | 4.7 | 4.0 |
| 事業活動収支差額比率 (帰属収支差額比率) | 基本金組入前当年度収支差額/事業活動収入 (帰属収入-消費支出)/帰属収入 | 9.8 | 11.6 | 11.1 | 8.3 |

3-5 資金収支計算書

「資金収支計算書」は学校法人の当該会計年度の諸活動に対応する、すべての収入・支出の内容を明らかにするものであり、かつ支払い資金の収入・支出の顛末を明らかにするものであります。

3-6 資金収支計算書 収入の部

学生生徒等納付金収入 予算4,268,495千円に対し決算4,266,466,110円で2,028,890円の減額、手数料収入 予算80,980千円に対し決算84,336,960円で3,356,960円の増額、寄付金収入 予算44,260千円に対し決算44,920,364円で660,364円の増額、補助金収入 予算992,700千円に対し決算1,000,714,604円で8,014,604円の増額、資産売却収入 予算400,770千円に対し決算401,802,402円で1,032,402円の増額、付随事業・収益事業収入は主に学生寮寮費及び学生駐車場の使用料、受託・共同研究費の収入、教員免許状更新講習料、高等学校学習支援センター利用料及び認定看護師教育課程入学試験の検定料であり、予算220,940千円に対し決算226,933,596円で5,993,596円の増額、受取利息・配当金収入 予算21,980千円に対し決算24,259,348円で2,279,348円の増額、雑収入 予算103,170千円に対し決算123,346,992円で20,176,992円の増額、前受金収入 予算600,210千円に対し決算629,420,000円で29,210,000円の増額、その他の収入 予算225,260千円に対し決算255,138,969円で29,878,969円の増額、資金収入調整勘定 予算△687,090千円に対し決算△679,693,860円で7,396,140円の増額、前年度繰越支払資金 予算2,719,820千円に対し決算2,719,824,300円となり、収入の部合計 予算8,991,495千円に対し決算9,097,469,785円で105,974,785円の増額となった。

3-7 資金収支計算書 支出の部

人件費支出 予算3,021,840千円に対し決算3,042,490,661円で20,650,661円の増額、教育研究経費支出 予算1,338,550千円に対し決算1,322,633,661円で15,916,339円の減額、管理経費支出 予算352,800千円に対し決算344,641,451円で8,158,549円の減額、借入金等利息支出 予算750千円に対し決算672,900円で77,100円の減額、借入金等返済支出 予算50,000千円に対し決算35,000,000円で15,000,000円の減額、施設関係支出 予算155,850千円に対し決算156,974,260円で1,124,260円の増額、尚この支出には、農学部校舎の設計管理料が計上されている。設備関係支出 予算182,350千円に対し決算159,337,495円で23,012,505円の減額、資産運用支出 予算93,640千円に対し決算91,499,079円で2,140,921円の減額、その他の支出 予算138,920千円に対し決算195,181,331円で56,261,331円の減額、資金支出調整勘定 予算△83,100千円に対し決算△116,965,707円で33,865,707円の減額となり、次年度繰越支払資金 予算3,719,895千円に対し決算3,866,004,654円で146,109,654円の増額となり、支出の部合計予算8,991,495千円に対し決算9,097,469,785円で105,974,785円の増額となった。

3-8 活動区分資金収支計算書

教育活動による資金収支 教育活動資金収入計5,746,718,626円に対し教育活動資金支出計4,709,765,773円で差引1,036,952,853円に調整勘定等25,544,887円を加算した結果、教育活動資金収支差額1,062,497,740円となった。

施設整備等活動による資金収支 施設整備等活動資金収入計174,950円に対し施設整備等活動資金支出計316,311,755円で差引△316,136,805円に調整勘定等31,726,080円を加算した結果、施設整備等活動資金収支差額△284,410,725円となり、小計(教育活動資金収支差額+施設整備等活動資金収支差額)が778,087,015円となった。

その他の活動による資金収支 その他の活動資金収入計581,795,034円に対しその他の活動資金支出計213,925,831円で差引367,869,203円に調整勘定等224,136円を加算した結果、その他の活動資金収支差額368,093,339円となった。

この結果、支払資金の増減額(小計+その他の活動資金収支差額)1,146,180,354円を前年度繰越支払資金2,719,824,300円に加算し翌年度繰越支払資金3,866,004,654円となった。

3-9 事業活動収支計算書

教育活動収支 教育活動収入計 予算5,704,695千円に対し決算5,746,718,626円で42,023,626円の増額、教育活動支出計 予算5,162,640千円に対し決算5,156,242,709円で6,397,291円の減額となり教育活動収支差額 予算542,055千円に対し決算590,475,917円で48,420,917円の増額となった。

教育活動外収支 教育活動外収入計 予算21,980千円に対し決算24,259,348円で2,279,348円の増額、教育活動外支出計 予算750千円に対し決算672,900円で77,100円の減額となり教育活動外収支差額 予算21,230千円に対し決算23,586,448円で2,356,448円の増額で、経常収支差額 予算563,285千円に対し決算614,062,365円で50,777,365円の増額となった。

特別収支 特別収入計 予算11,500千円に対し決算6,416,851円で5,086,149円の減額、特別支出計 予算89,130千円に対し決算106,538,642円で17,408,642円の増額となり特別収支差額 予算△77,630千円に対し決算△100,124,791円で22,494,791円の減額となった。

基本金組入前当年度収支差額 予算465,655千円に対し決算513,937,574円で48,282,574円の増額、基本金組入額合計 予算△251,200千円に対し決算△175,148,264円で76,051,736円の増額となり、当年度収支差額 予算214,455千円に対し決算338,789,310円で124,334,310円の増額、前年度繰越収支差額 予算△3,146,400千円に対し決算△3,146,441,480円で41,480円の減額、翌年度繰越収支差額 予算△2,931,945千円に対し決算△2,807,652,170円で124,292,830円の減額となった。

3-10 貸借対照表

○ 資産の部

固定資産 本年度末12,730,515,508円に対し前年度末13,327,122,315円で596,606,807円の減額、流動資産 本年度末3,971,304,200円に対し前年度末2,880,308,313円で1,090,995,887円の増額となり、資産の部合計 本年度末16,701,819,708円に対し前年度末16,207,430,628円で494,389,080円の増額となった。

○ 負債の部

固定負債 本年度末48,832,564円に対し前年度末90,000,000円で41,167,436円の減額、流動負債 本年度末827,254,587円に対し前年度末805,635,645円で21,618,942円の増額であり、負債の部合計 本年度末876,087,151円に対し前年度末895,635,645円で19,548,494円の減額となった。

○ 純資産の部

基本金 本年度末18,633,384,727円に対し前年度末18,458,236,463円で175,148,264円の増額、繰越収支差額 本年度末△2,807,652,170円に対し前年度末△3,146,441,480円で338,789,310円の減額であり、純資産の部合計が本年度末15,825,732,557円に対し前年度末15,311,794,983円で513,937,574円の増額となった。この結果、負債及び純資産の部合計本年度末16,701,819,708円に対し前年度末16,207,430,628円で494,389,080円の増額となった。

3-11 監査報告書

監 査 報 告 書

学校法人 高崎健康福祉大学
理事長 須藤 賢一 殿

平成30年 5月18日

学校法人 高崎健康福祉大学

監 事 永井 乙彦



監 事 高橋 永一



私たち監事は、私立学校法 37 条第 3 項及び学校法人高崎健康福祉大学寄附行為第 8 条各号の定めに基づき、平成 29 年度（平成 29 年 4 月 1 日から平成 30 年 3 月 31 日まで）の法人の財産の状況及び学校法人の業務の執行および決定の状況を監査いたしました。その結果につき下記のとおり報告いたします。

1. 監査方法の概要

監事は、理事会、評議員会に出席したほか、理事から業務執行および財産の状況につき説明を求め、報告を聴取しました。また、会計監査人である「新日本有限責任監査法人」公認会計士と連携を図り、計算書類につき検討を加えた。

2. 監査の結果

- (1) 財産目録、事業報告書、貸借対照表及び収支計算書は、法令及び寄附行為に従い法人の財産の状況を正しく示しているものと認めます。
- (2) 学校法人の業務の執行に関しては、不正の行為がなく、かつ、法令及び寄附行為に違反する重大な事実はありません。

以上

4 今後の課題

平成30年5月現在の収容定員数は学園全体で4,071名です。内訳は、大学・大学院2,331名、高校1,380名、幼稚園360名になっております。これに対しまして在籍者数は学園全体で4,354名（参考：平成29年度4,318名）在籍しており、その内訳は、大学・大学院2,512名、高校1,486名そして幼稚園356名で定員数を充足しております。また、純資産構成比率も平成29年度は「94.8%」と法人経営的には安定を保っております。

しかし少子高齢化は確実に進行しており、18歳人口も2018年を機に減少が本格的に始まります。今後、定員割れの私立大学も増えることが予想されております。本学においても受験者数は漸減傾向にあります。その対応策として農学部の新設（2019年4月開学予定）を計画しております。農学部は、次世代農業を担う人材の育成、更には世界のスタンダードとなる新たな農業を、群馬県から発信する役割を果たすことができる群馬県内唯一の学部となります。そして学園全体で「健大精神」を持ち、幅広い分野で活躍できる人材の育成に注力し、経営の面では、時代のニーズにあった学校教育、業務改善に努め、更には「地域に開かれた学園」「地域に貢献できる学園」を目指し、「地方創生」を担う地域活性化の要として法人経営に邁進していきたいと考えております。

所在地

法人本部・健康福祉学部

〒370-0033 群馬県高崎市中大類町37-1

TEL 027-352-1290 FAX 027-353-2055

URL <http://www.takasaki-u.ac.jp>

保健医療学部

〒370-0033 群馬県高崎市中大類町501

TEL 027-352-1291 FAX 027-352-1985

薬学部

〒370-0033 群馬県高崎市中大類町60

TEL 027-352-1180 FAX 027-352-1118

人間発達学部

〒370-0033 群馬県高崎市中大類町58-2

TEL 027-352-5558 FAX 027-352-1311

高等学校

〒370-0033 群馬県高崎市中大類町531

TEL 027-352-3460 FAX 027-353-0855

URL <http://www.tuhw-h.ed.jp>

幼稚園

〒370-0033 群馬県高崎市中大類町506-1

TEL 027-352-3461 FAX 027-352-7180

URL <http://takasaki-u-kinder.com>

クリニック

〒370-0036 群馬県高崎市南大類町200-2

TEL 027-388-8840 FAX 027-388-8860

URL <http://www.kendai-clinic.jp>