

平成25年度

# 事業報告書

(平成25年4月1日から平成26年3月31日)

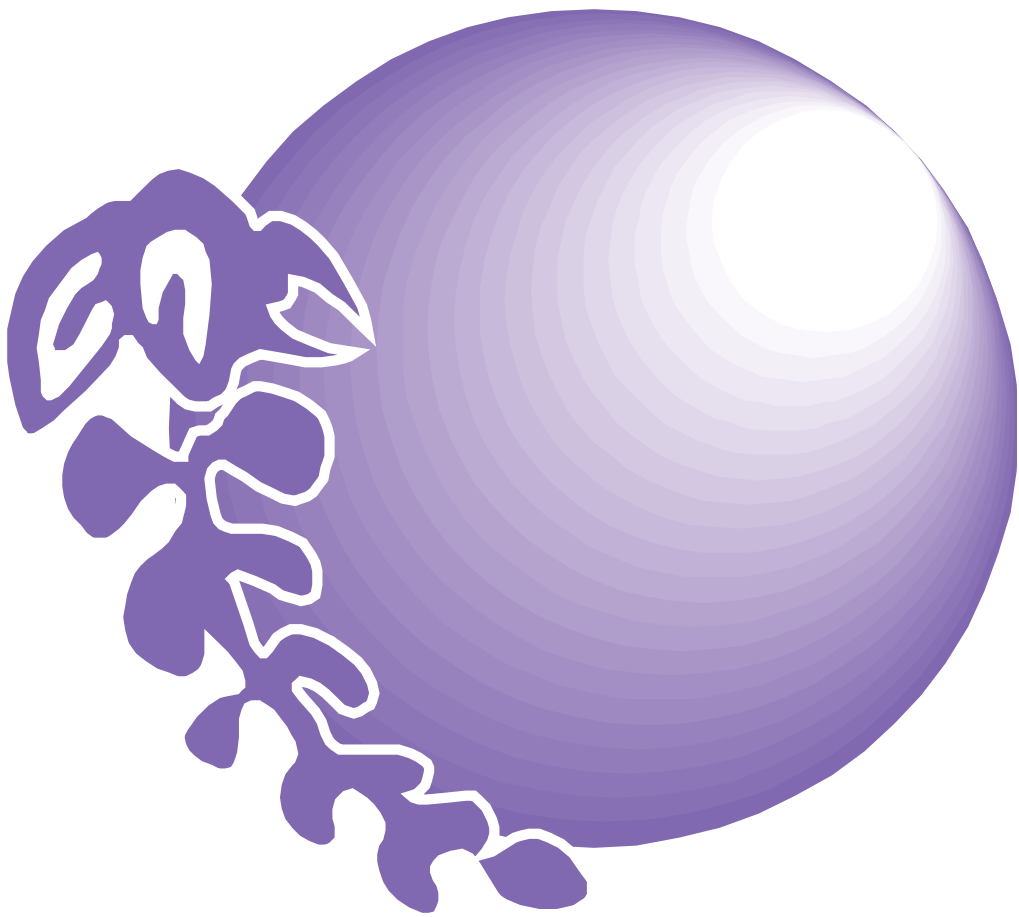

学校法人 **高崎健康福祉大学**

## 平成25年度 事業報告書 目次

理事長挨拶	1
1 法人の概要	
1-1 建学の理念、教育方針、設立目的	2
1-2 設置する学校・学部・学科及び入学定員、学生数の状況	2
1-3 学園の沿革	3
1-4 役員・評議員・教職員の概要	4
1-5 学校法人組織機構図	5
2 事業の概要	
2-1 入学試験の状況	6
2-2 卒業者数、終了者数	7
2-3 トピックス	7
2-4 施設設備	10
3 財務の概要	
3-1 計算書類等	11
3-2 消費収支計算の推移	18
3-3 消費収支計算の推移のグラフ	19
3-4 消費収支計算の財務比率の推移	21
3-5 資金収支計算書	22
3-6 資金収支計算書 収入の部	22
3-7 資金収支計算書 支出の部	22
3-8 消費収支計算書	22
3-9 貸借対照表	23
3-10 監査報告書	24
4 今後の課題	24

## 理事長挨拶

### 学園理事長・学長 須藤賢一(農学博士)

#### ■略歴

- ・北海道大学大学院農学研究科博士課程修了
- ・農林水産省森林総合研究所成分利用研究室室長
- ・ポストドクターとしてカナダ・サスカチュワン大学化学工学科で研究活動
- ・平成3年から群馬女子短期大学副学長として学園に赴任、以降同短期大学長、学園理事長として現在に至る
- ・群馬県私立大学協会会長
- ・ぐんま地域・大学連携協議会会長



#### 自己の可能性を社会で活かす道へ

皆さんは、それぞれ内なる可能性を必ず持っています。その真価を社会で発揮することは、自分自身の人生を豊かなものとするだけでなく、よりよい社会を築く力となります。

本学は、医療・福祉・教育の分野を専門とする4学部7学科を擁しています。医療・福祉・教育は、我が国の施策において今後ますます重視され、進歩が求められます。今日、医療においてはチーム医療が、教育においては幼保一体化や幼小中の連携への取り組みが強化されています。また、少子高齢社会において、福祉の視点はあらゆる分野に必要です。それぞれの現場で専門家として活躍し、新たな変革の担い手となる人材を育てる。それが本学の教育の目指すところ です。医療・福祉・教育は、いずれも人の一生に欠かせないものです。

本学は、それら「人をささえる分野」に特化した総合大学として、各専門分野の学びおよび資格取得と、専門を超えて1人の人間の幸せをトータルに見つめる包括的な視野を重視しています。その専門性と総合性の融合が、各分野のリーダーとして最前線を牽引する可能性をひらくことでしょう。

さらに国際化する社会においては、海外を志向する学生のみならず、我が国の地域社会をささえる人材にも国際的な素養が求められます。本学は、インドネシアのステカス大学、ドイツのフレゼニウス大学およびベトナムのホーチミン医科薬科大学と教育・学術交流協定を結び、教員の共同研究を推進するとともに、学生の海外研修や本学を訪れる留学生との交流を充実させています。それらの機会に積極的に参加して国際性を磨くことにより、将来の活躍の幅も広がります。

本学は教育の精神に、人の喜びを自分の喜びとする「自利利他」を掲げています。人とふれあい、人の役に立つ実感は何ものにも代えがたいやりがいです。その充実感こそが、自己の無限の可能性を引き出すエネルギーとなるでしょう。自分自身を社会で活かす生き方をスタートしてみませんか。本学では志を育み、かなえる環境を整えてお待ちしております。

～高崎健康福祉大学HPより～

## 1 法人の概要

### 1-1 建学の理念、教育方針、設立目的

建学の理念: 人類の健康と福祉に貢献する

教育方針: 人の喜びを己の喜びとする「利他自利」の精神の涵養

設立目的:

大学は教育基本法および学校教育法に従い、健康と福祉にかかわる諸問題を情報処理、福祉、栄養、薬学、看護、理学療法及び子ども教育の観点から総体的に捉え、快適な人間生活の方策を攻究すると共に、健康を基調とした人間中心型の福祉社会の創造に貢献できる指導的な人材の養成を目的とする。

高校は教育基本法並びに学校教育法により中学校の教育の上に心身の発達に応じて、高等普通教育を施行することを目的とする。

### 1-2 設置する学校・学部・学科及び入学定員、学生数の状況

\*現員数は平成25年5月1日現在

学校名	学部・専攻・学科・課程	開設年度	入学定員 (人)	入学者数 (人)	編入学定員 (人)	編入学者数 (人)	収容定員 (人)	現員 (人)
高崎健康福祉大学 大学院	健康福祉学研究科(修士) 医療福祉情報学専攻	平成17年度	3	2	—	—	6	5
	保健福祉学専攻		3	0	—	—	6	1
	食品栄養学専攻		4	2	—	—	8	4
	健康福祉学研究科(博士) 保健福祉学専攻	平成19年度	3	1	—	—	9	5
	食品栄養学専攻		2	0	—	—	6	1
	薬学研究科(博士) 薬学専攻	平成24年度	3	1	—	—	6	1
	保健医療学研究科(修士) 看護学専攻	平成24年度	6	1	—	—	12	10
	計		24	7	—	—	53	27
高崎健康福祉大学	健康福祉学部 医療情報学科	平成13年度	70	87	2年次 2 3年次 2	0 1	288	354
	社会福祉学科		60	68	2年次 5 3年次 5	0 0	265	303
	健康栄養学科		80	82	—	—	320	338
	薬学部 薬学科	平成18年度	90	98	—	—	540	556
	保健医療学部 看護学科	平成18年度	80	84	3年次 5	2	330	358
	理学療法学科		40	44	—	—	160	176
	人間発達学部 子ども教育学科	平成24年度	80	83	3年次 5	0	170	187
	計		500	546	24	3	2,073	2,272
高崎健康福祉大学 高崎高等学校	普通科 全日制課程	昭和43年度	460	448	—	—	1,380	1,447
高崎健康福祉大学 附属幼稚園	—	昭和49年度	—	122	—	—	360	371

### 1-3 学園の沿革

昭和11年	2月10日	須藤和洋裁女学院を創立
昭和24年	2月21日	須藤和洋裁女学院を設立認可
昭和29年	12月18日	財団法人須藤学園を設立認可 須藤高等技芸学校と改称
昭和35年	2月20日	準学校法人須藤学園を設立認可
昭和41年	1月27日	学校法人須藤学園を設立認可
〃	〃	群馬女子短期大学家政科を設置認可、同年4月1日から開学
昭和42年	1月23日	群馬女子短期大学国文科を設置認可、同年4月1日から開学
昭和43年	1月17日	群馬女子短期大学附属高等学校普通科「全日制課程」を設置認可、同年4月1日から開校
昭和44年	4月1日	群馬女子短期大学家政学科・国文学科と改称
昭和45年	4月1日	群馬女子短期大学家政学科を家政専攻(40人)・食物栄養専攻(40人)に専攻分離
昭和46年	4月3日	学校法人群馬女子学園と改称
昭和49年	2月27日	群馬女子短期大学附属幼稚園を設置認可、同年4月1日から開園
昭和63年	12月22日	群馬女子短期大学経営情報学科を設置認可、平成元年4月1日から開学
平成2年	4月1日	群馬女子短期大学家政学科を生活学科に、家政専攻を生活教養専攻と改称
平成11年	12月22日	群馬女子短期大学国文学科を日本語コミュニケーション学科に、経営情報学科を情報文化学科に設置認可、平成12年4月1日から開学
平成12年	12月21日	高崎健康福祉大学健康福祉学部健康情報学科、保健福祉学科、健康栄養学科設置認可、平成13年4月1日から開学
平成13年	4月1日	学校法人高崎健康福祉大学、高崎健康福祉大学短期大学部、高崎健康福祉大学高崎高等学校、高崎健康福祉大学附属幼稚園と改称
平成13年	8月1日	高崎健康福祉大学短期大学部生活学科児童福祉専攻(80人)設置認可、平成14年4月1日から開学
平成13年	10月30日	高崎健康福祉大学短期大学部国文学科及び経営情報学科廃止認可
平成14年	12月19日	高崎健康福祉大学短期大学部看護学科を設置認可、平成15年4月1日から開学
平成16年	3月31日	高崎健康福祉大学短期大学部日本語コミュニケーション学科を廃止
平成16年	4月1日	高崎健康福祉大学健康情報学科を医療福祉情報学科に改称し入学定員を70名に、健康栄養学科の入学定員を80名に、高崎健康福祉大学短期大学部生活学科生活教養専攻並びに児童福祉専攻を改組し、生活学科と児童福祉学科を設置
平成16年	11月30日	高崎健康福祉大学大学院健康福祉学研究科設置認可、平成17年4月1日から開学
平成17年	12月5日	高崎健康福祉大学薬学部薬学科及び看護学部看護学科設置認可、平成18年4月1日から開学
平成18年	11月30日	高崎健康福祉大学大学院健康福祉学研究科(博士後期課程)設置認可、平成19年4月1日から開学
平成19年	3月31日	高崎健康福祉大学短期大学部生活学科を廃止
平成19年	9月30日	高崎健康福祉大学短期大学部情報文化学科を廃止
平成21年	3月31日	高崎健康福祉大学短期大学部看護学科を廃止
平成21年	4月1日	高崎健康福祉大学健康福祉学部医療福祉情報学科を医療情報学科に保健福祉学科を社会福祉学科に改称
平成22年	4月1日	高崎健康福祉大学健康福祉学部社会福祉学科の入学定員を60名に、高崎健康福祉大学看護学部を保健医療学部に変更、高崎健康福祉大学保健医療学部理学療法学科を開学
平成23年	10月24日	高崎健康福祉大学大学院薬学研究科薬学専攻博士課程、保健医療学研究科看護学専攻修士課程、高崎健康福祉大学人間発達学部子ども教育学科を設置認可、平成24年4月1日から開学
平成25年	7月4日	高崎健康福祉大学短期大学部児童福祉学科廃止認可
平成26年	3月27日	収益事業(医療・福祉)を開始することに対し認可、平成26年10月20日から高崎健康福祉大学附属クリニック開院予定

1-4 役員・評議員・教職員の概要

理事	理事長	須藤 賢一	監事	野口 豊
	副理事長	磯貝 昭夫		伊藤 文隆
	常務理事	平川 敬		
	内部理事	他3名		
	外部理事	他5名		
評議員		24名		

教職員

\*平成25年5月1日現在

学校	学部等	本務教員	非常勤教員	本務職員	兼務職員	合計
	法人	0	0	3	0	3
大学	健康福祉学部	62	42	36	27	167
	薬学部	38	7	6	5	56
	保健医療学部	60	31	10	11	112
	人間発達学部	29	12	3	4	48
	小計	189	92	55	47	383
	高等学校	70	18	7	7	102
	幼稚園	22	6	2	2	32
	合計	281	116	67	56	520

1-5 学校法人組織機構図

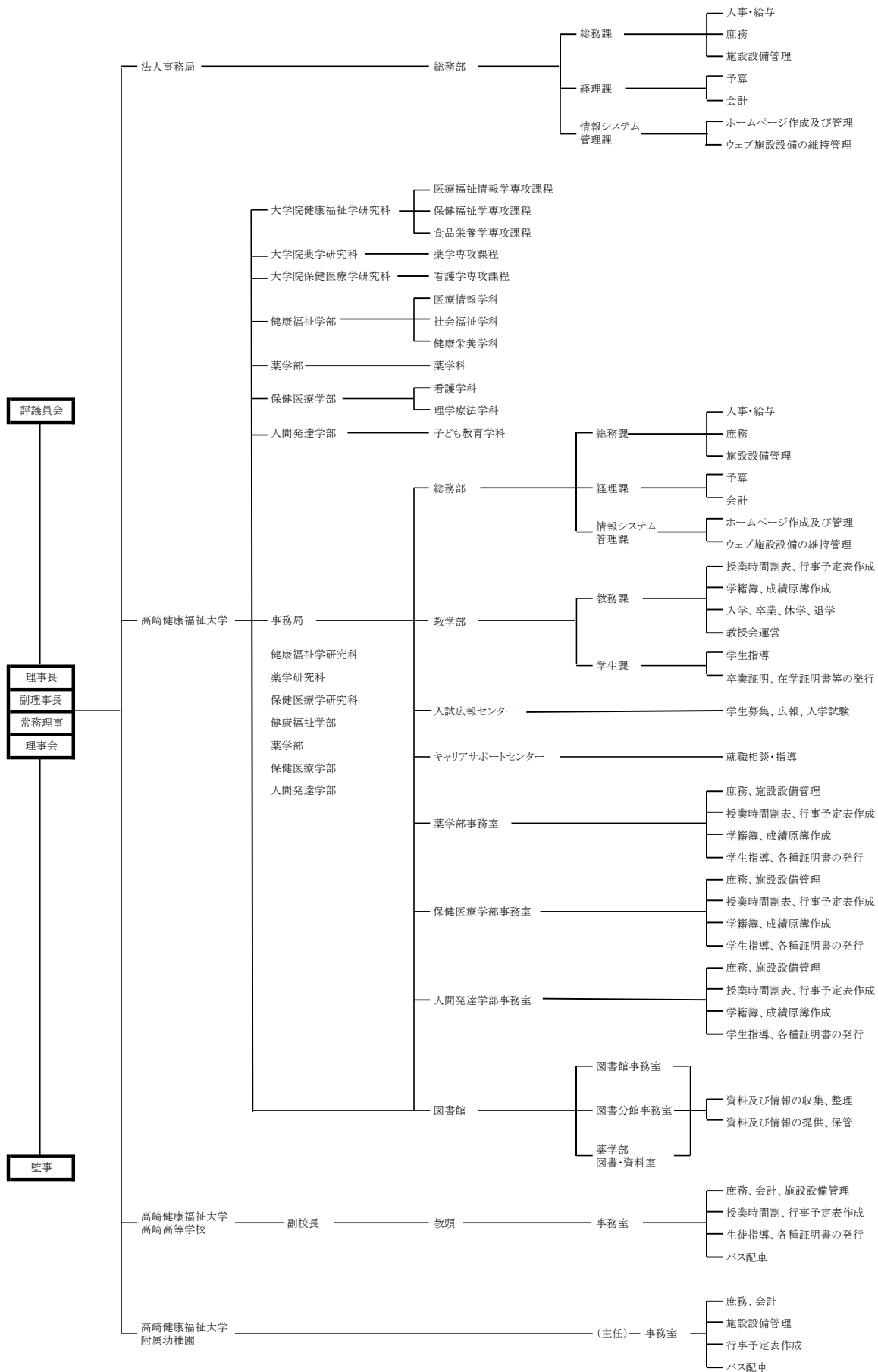

## 2 事業の概要

### 2-1 入学試験の状況(平成26年4月入学対象)

学校	学部	学科	区分	AO	推薦	一般	特別	合計
大学	健康福祉	医療情報	志願者	8	81	269	0	358
			受験者	7	81	265	0	353
			合格者	4	46	147	0	197
			倍率	1.8	1.8	1.8	-	1.8
		入学者	<b>4</b>	<b>46</b>	<b>38</b>	<b>0</b>	<b>88</b>	
		社会福祉	志願者	12	44	263	0	319
			受験者	12	44	259	0	315
			合格者	4	30	188	0	222
			倍率	3.0	1.5	1.4	-	1.4
		入学者	<b>4</b>	<b>30</b>	<b>33</b>	<b>0</b>	<b>67</b>	
		健康栄養	志願者	25	113	550	1	689
			受験者	24	113	541	1	679
	合格者		3	31	134	1	169	
	倍率		8.0	3.6	4.0	1.0	4.0	
	入学者	<b>3</b>	<b>31</b>	<b>48</b>	<b>1</b>	<b>83</b>		
	薬	薬	志願者	17	116	628	0	761
			受験者	17	116	608	0	741
			合格者	3	40	152	0	195
			倍率	5.7	2.9	4.0	-	3.8
	入学者	<b>3</b>	<b>40</b>	<b>57</b>	<b>0</b>	<b>100</b>		
	保健医療	看護	志願者	22	131	850	4	1,007
			受験者	22	131	819	4	976
			合格者	3	34	219	0	256
			倍率	7.3	3.9	3.7	-	3.8
入学者		<b>3</b>	<b>34</b>	<b>75</b>	<b>0</b>	<b>112</b>		
理学療法		志願者	23	71	476	2	572	
		受験者	23	71	471	2	567	
		合格者	2	15	76	0	93	
	倍率	11.5	4.7	6.2	-	6.1		
入学者	<b>2</b>	<b>15</b>	<b>27</b>	<b>0</b>	<b>44</b>			
人間発達	子ども教育	志願者	14	108	343	0	465	
		受験者	13	108	338	0	459	
		合格者	3	39	149	0	191	
		倍率	4.3	2.8	2.3	-	2.4	
入学者	<b>3</b>	<b>39</b>	<b>49</b>	<b>0</b>	<b>91</b>			
合計		志願者	121	664	3,379	7	4,171	
		受験者	118	664	3,301	7	4,090	
		合格者	22	235	1,065	1	1,323	
		倍率	5.4	2.8	3.1	7.0	3.1	
入学者	<b>22</b>	<b>235</b>	<b>327</b>	<b>1</b>	<b>585</b>			
学校			区分	推薦	学特 I	学特 II	一般	合計
高等学校		志願者	346	1,482	1,551	10	3,389	
		受験者	346	1,478	1,135	9	2,968	
		合格者	335	1,404	1,056	5	2,800	
		倍率	1.0	1.1	1.1	1.8	1.1	
入学者	<b>335</b>	<b>147</b>	<b>2</b>	<b>4</b>	<b>488</b>			



2-2 卒業者数、修了者数(平成25年度)

学校	学部・研究科	学科	卒業者数
大学院	健康福祉学研究科	保健福祉学専攻 博士後期課程	1
		論文提出による博士(保健福祉学)	4
		医療福祉情報学専攻 修士課程	3
		保健福祉学専攻 博士前期課程	1
	保健医療学研究科	食品栄養学専攻 博士前期課程	2
		看護学専攻 修士課程	6
大学	健康福祉学部	医療情報学科	80
		社会福祉学科	62
		健康栄養学科	82
	薬学部	薬学科	77
	保健医療学部	看護学科	90
理学療法学科		40	
高等学校			474
幼稚園			127

2-3 トピックス

○平成26年3月卒業生の就職内定率

厳しい就職状況が続くなかでも、平成26年卒業生は、自身の夢をかなえるために就職活動を行いました。その結果、平成26年3月の卒業生の就職内定状況は健康福祉学部96.6%、保健医療学部99.2%、薬学部62.3%でした。

全国的に大学生の就職環境が厳しい中で、本学の学生たちは、資格や専門性を活かして就職活動に臨み、着実に実社会へとつなげることができました。

キャリアサポートセンターは平成26年4月に9号館1階に移転し、学生の利用率も更に向上することになるでしょう。

キャリアサポートセンターでは具体的な就職支援として、就職講座、SPI対策講座、公務員試験対策講座、キャリアカウンセラーによる履歴書の添削や模擬面接の実施、小論文対策など実践に即した指導を行っております。

今後も、アドバイザーの教員との連絡を密にして、学生の就職を支援して参ります。

表1 健康福祉学部就職内定率

健康福祉学部	医療情報	社会福祉	健康栄養	合計
卒業者	79名	62名	82名	223名
大学院等進学	2名	0名	2名	4名
就職希望者	73名	56名	79名	208名
就職者数	69名	55名	77名	201名
内定率	94.5%	98.2%	97.5%	96.6%

表2 保健医療学部就職内定率

保健医療学部	看護学科	理学療法学科	合計
卒業者	90名	40名	130名
大学院等進学	3名	0名	3名
就職希望者	87名	39名	126名
就職者数	87名	38名	125名
内定率	100.0%	97.4%	99.2%

表3 薬学部就職内定率

薬学部	薬学部	合計
卒業者	62名	62名
大学等進学	1名	1名
就職希望者	61名	61名
就職者数	38名	38名
内定率	62.3%	62.3%

○国試等の合格者数・合格率

平成25年度卒業生の国試等の合格者(合格率)は以下の通りです。

表4 国試等の合格者数・合格率

学科	試験	受験者	合格者	合格率(%)
医療情報	診療情報管理士認定試験	37名	27名	73.0%
社会福祉	社会福祉士国家試験	55名	22名	40.0%
	精神保健福祉士国家試験	8名	7名	87.5%
健康栄養	管理栄養士国家試験	78名	77名	98.7%
看護	看護師国家試験	88名	88名	100.0%
	保健師国家試験	89名	86名	96.6%
健康栄養	理学療法士国家試験	39名	38名	97.4%
薬	薬剤師国家試験	62名	28名	45.2%
	臨床検査技師国家試験	5名	2名	40.0%

○その他の事業

・平成25年7月1日、公益社団法人青年海外協力協会からの依頼により、「JENESYS2.0及び北米地域との青少年交流」で来日した南太平洋大学学生21名が大学を訪問しました。大学概要やキャンパスツアー、両国の文化紹介等とおして学生間の交流が行われました。

・学術協定が交わされている各国の大学との間では平成25年度も双方間の短期研修が行われ、それぞれの国の文化・教育に触れると共に専攻分野に関わる知識を深めました。参加学生は活発な学生交流をおして、コミュニケーション力と国際感覚を身に付ける機会となりました。

ドイツフレゼニウス大学(理学療法学科)

派遣:H25年9月15日～22日 (14名)

受入:H25年7月2月17日～26日 (12名)

インドネシアステカス大学(看護学科)

派遣:H26年3月2日～12日 (10名)

受入:H25年10月22日～10月31日 (10名)

ベトナムホーチミン医科薬科大学(全学科)

派遣:H26年3月15日～25日 (24名)

受入:H25年11月10日～20日 (25名)

また、薬学部では、2013年度より現地へ教員を派遣し、研究発表や専門科目の講義を開始しています。2014年度からは、ホーチミン医科薬科大学から若手教員を短期間受入れ、共同研究の開始を計画しています。

今後も海外の教育機関との協力と連携を図り、学生・教員の国際化に寄与する活動を進めていきます。

・高大連携事業も5年目となり、平成25年度は系列の高崎健康福祉大学高崎高等学校の生徒を対象として、以下のとおり、特別プログラムを9事業実施いたしました。およそ200名の生徒が参加し、それぞれ高校生の学びの一助となり、大変好評でした。

群馬県全体としても、高大連携の取組が活発化しており、本学も系列校以外の高校との取組が増加中です。

高大連携により大きく変わったのは、大学教員と高校教員のつながりが増したことです。さらに、高校生と関わることで、大学生も自らの学習の振り返りを行うことが出来、プレゼンテーション力の向上や、研究活動や資格取得への意欲の増加につながったようです。

本学では、こうした取組から派生したネットワークなどが、今後の学生サービスの向上につながることを期待して、これからも高大連携事業を継続していく予定です。

・医療情報学科 真木病院見学

・社会福祉学科 「お楽しみ会をしよう！」～高齢者施設の利用者と一緒に楽しむボランティア実践活動～

・社会福祉学科 車椅子バスケットボール大会

・社会福祉学科 大学施設見学会

・健康栄養学科 獨協医科大学病院見学～病院の管理栄養士の業務と多職種の連携を見よう～

・薬学科 (講義・実験)ぜんそくってどんな病気

・看護学科 (講義・演習) ～初めての看護技術体験～「口から食べない食事方法を体験してみよう」「高齢者体験をしてみよう」

・理学療法学科 (講義・演習)「脳機能と理学療法」、(マッサージ・ストレッチ体験)「スポーツ障害」

・子ども教育学科(リレー講義)「手遊び歌・絵かき歌(障害を持つ幼児のために)」「ファンタジー小説と子ども」

「幼児会がの造形原理」「自己理解のための心理学」

・ボランティア・市民活動支援センターでは主に、学生のボランティアに関する相談、情報提供、活動先へのコーディネート、専任コーディネーター1名と兼務職員1名で実施しました。  
平成25年度ボランティア参加実績は下記のとおりです。

◇ボランティア学生参加者・・・197団体に972名が参加

◇赤い羽根共同募金の学内募金・・・10月に実施、学生サポーター(募金の呼びかけをする学生)述べ69名により、4日間で43,134円の募金を集めました。

◇平成25年9月に学生スタッフを組織化し、活動をスタートしました。主に、VSCと学生の間には、ボランティア活動に関心を持ってもらうような啓発活動を実施し、VSCをサポートする学生組織です。当初3名からのスタートでしたが、年度末には9名になりました。

◇施設利用者と友達になろうプロジェクト(ともプロ)活動は、希望館養護老人ホームに協力いただき、同じ施設に年間を通して訪問して、ボランティア実践をしています。今年度も3回ほど企画をして訪問しました。

◇学生サークルには、活動先を紹介して実践に結び付けました。

◇東日本大震災に伴うボランティア活動の支援として、宮城県亘理町における災害復興支援ボランティアを3回(7/13・9/17・9/26)実施し、延べ46名の学生が参加しました。また、大学祭では、亘理町の復興プロジェクトの製品を販売し、団体に還元しました。

・第24回群馬県私立大学スポーツ大会が10月5日(土)～6日(日)に行われ、本学では12種目全ての競技に出場しました。日頃の練習成果が大いに発揮される結果となり、昨年に引き続き男女合わせて12種目中6種目で優勝、5種目が3位内に入るといふ最多記録を残しました。

・大学看護学科長の池田優子教授が「第64回保健文化賞」(第一生命主催、厚生省、朝日新聞、NHK後援)を受賞しました。保健文化賞は保健衛生の分野で長年啓発活動に取り組んだ10団体、および個人5名を表彰するもので、池田教授はエイズカウンセラーとして地域のエイズ啓発活動を実践するとともにや思春期ピアカウンセラー養成による高校などへの仲間教育の実践が高く評価されました。

・大学理学療法学科では、1期生41名が総合臨床実習に臨みました。6月にOSCE(客観的臨床能力試験)を行い、合格した学生が8月末より1期7週間の実習を、一人2期行いました。北は岩手県、山形県から南は徳島県まで、かなり遠方の臨床実習施設にもお願いして実施することができました。学生は多くの経験をし、成長して卒業することができました。今後臨床の場でこの経験を活かして活躍することが期待されています。

・大学スケート部は、日本代表選手が5名輩出され、第26回ユニバーシアード冬季大会(イタリア・トレンティーノ)では阿部友香、長屋千夏がバシュート準優勝、2014世界スピードスケート選手権アジア地区予選(苫小牧)では永田希絵が女子500m3位、ジュニアワールドカップ大会(苫小牧)では坂本永吉が男子500m3位と4名の選手がメダルを獲得しました。

国内大会では第33回日本学生スピードスケート選手権大会で永田希絵が女子スプリント総合優勝を果たし、第86回日本学生氷上選手権大会(インカレ)では女子総合準優勝と着実に成果を上げ個人記録も全員が更新しています。

・平成25年5月に行われた群馬県高等学校総合体育大会では、健大高崎高校は2年連続20回目の女子総合優勝を達成しました。ソフトテニス、サッカー、体操、剣道が優勝し、入場行進では28年連続28回目の優秀校になりました。

関東大会ではソフトテニス女子団体が準優勝、バレーボール、ソフトテニス男女個人、剣道女子個人が3位に入りました。

全国高校総体には、6団体10クラブが出場しました。

水泳の谷口憂羅がJOCジュニアオリンピック400m個人メドレーで優勝し日本一に輝きました。バレーボール部は、2年連続で春の高校バレーボール大会に出場しました。

・健大高崎高校は文化部の活躍も活発で、吹奏楽部は県吹奏楽コンクール高等学校Aの部で初の金賞に輝き、西関東大会では銀賞を受賞いたしました。写真部も県高校芸術祭で入賞し、関東大会に出展いたしました。更に書道部も県教育書道展『優良団体賞』をはじめ、各書道展で入賞いたしました。

・健大高崎高校の進学実績においては、地元の群馬大学をはじめ新潟大学、信州大学、山形大学など国立公立大学に25名が合格。また慶應、早稲田、上智など難関大学をはじめ、明治、青山学院、中央、法政、学習院など有名私立大学にも多数合格者を出しています。25年度の特徴としては、進路指導部、担任の指導により、すべてのコースから国立大学の合格者が出るなど、進学への高まりがみられました。26年度は、進路指導の改革を行い、さらなる実績が期待されています。

・幼稚園の未就園児教室(2～3歳)‘りんごクラブ’は5年目を迎え、未就園児でにぎわっています。幼稚園で友だちと遊び、集団生活を体験しています。又、未就園児の親子教室‘ひよこ保育’は専門の講師を招いたりしながら、毎回いろいろな保育を提供しています。特に1オコースが人気で、多くの親子が楽しく参加しています。

・幼稚園では食育プロジェクトとして大学健康栄養学科と連携し4歳児では大学生による栄養指導、5歳児では大学生との調理実習、また、母親・父と子の食育プロジェクト(調理実習)を実施。園児とその家族の食育に努めて参りました。5歳児においては田んぼでの田植え、稲刈りを実施し米が成長する過程を学んだり収穫の喜びを味わうことができました。

・幼稚園では高校科学クラブと連携し、年長児を対象に科学あそびを取り入れています。一回目はシャボン玉を取り入れ、なぜシャボン玉は丸いのか考えたり、どんなシャボン玉液が割れにくいのか試したりして楽しみながら科学に親しみました。

・幼稚園では園庭に新しい運動遊具「スポーツクライミング」を設置しました。遊びながら腕や足の力がつき、運動能力の高まりが見られます。

## 2-4 施設設備

### ○大学9号館

人間発達学部の学年進行に対応するために、平成26年3月、従来の8号館の隣に9号館(4階建)を新たに建設しました。2階から3階には、通常の研究室、講義室、セミナー室の他に、理科実験室、被服室、コンピュータ実習室、心理学実験室、模擬授業教室なども設けられました。1階には、教職支援センター、キャリアサポートセンター、ボランティア・市民活動支援センター、国際交流センターなど、全学の学生が活用できるスペースが確保され、学生主体の様々な活動が今後一層積極的に展開されることが大いに期待されています。

### 3 財務の概要

#### 3-1 計算書類等

#### 資金収支計算書

平成25年 4月 1日から  
平成26年 3月31日まで

(単位 : 円)

収入の部			
科 目	予 算	決 算	差 異
学生生徒等納付金収入	3,987,100,000	3,984,598,190	2,501,810
手数料収入	99,165,000	102,482,180	△ 3,317,180
寄付金収入	49,860,000	48,776,903	1,083,097
補助金収入	1,016,840,000	1,003,191,359	13,648,641
国庫補助金収入	473,500,000	455,483,000	18,017,000
県補助金収入	538,780,000	543,135,814	△ 4,355,814
市町村補助金収入	3,560,000	3,572,545	△ 12,545
学術研究振興資金収入	1,000,000	1,000,000	0
資産運用収入	27,170,000	40,602,879	△ 13,432,879
資産売却収入	140,000,000	211,060,298	△ 71,060,298
事業収入	155,775,000	166,589,922	△ 10,814,922
雑収入	89,980,000	94,399,448	△ 4,419,448
前受金収入	597,130,000	638,828,000	△ 41,698,000
その他の収入	162,870,000	228,956,937	△ 66,086,937
資金収入調整勘定	△ 700,710,000	△ 704,532,562	3,822,562
前年度繰越支払資金	1,772,870,000	1,772,878,590	
収入の部 合計	7,398,050,000	7,587,832,144	△ 189,782,144
支出の部			
人件費支出	2,727,660,000	2,732,594,545	△ 4,934,545
教育研究経費支出	1,200,560,000	1,180,664,645	19,895,355
管理経費支出	379,090,000	370,232,498	8,857,502
借入金等利息支出	1,000,000	992,209	7,791
借入金等返済支出	100,000,000	100,000,000	0
施設関係支出	672,490,000	673,253,183	△ 763,183
設備関係支出	277,460,000	295,115,645	△ 17,655,645
資産運用支出	479,050,000	494,021,318	△ 14,971,318
その他の支出	209,920,000	298,360,998	△ 88,440,998
(予備費)	<sup>(0)</sup> 20,000,000		20,000,000
資金支出調整勘定	△ 110,880,000	△ 146,279,915	35,399,915
次年度繰越支払資金	1,441,700,000	1,588,877,018	△ 147,177,018
支出の部 合計	7,398,050,000	7,587,832,144	△ 189,782,144

資金収支内訳表

平成25年 4月 1日から  
平成26年 3月31日まで

収入の部

(単位：円)

科目 \ 部門	学校法人	高崎健康福祉大学	健大高崎高等学校	附属幼稚園
学生生徒等納付金収入	0	3,294,859,600	551,064,590	138,674,000
手数料収入	0	73,316,050	28,840,130	326,000
寄付金収入	0	44,364,000	3,957,717	455,186
補助金収入	0	445,902,772	501,854,387	55,434,200
国庫補助金収入	0	444,073,000	11,410,000	0
県補助金収入	0	648,864	490,295,950	52,191,000
市町村補助金収入	0	180,908	148,437	3,243,200
学術研究振興資金収入	0	1,000,000	0	0
資産運用収入	1,733,000	29,186,879	7,574,265	2,108,735
資産売却収入	211,060,298	0	0	0
事業収入	0	87,376,124	75,910,863	3,302,935
雑収入	2,760	75,999,840	16,355,433	2,041,415
計	212,796,058	4,051,005,265	1,185,557,385	202,342,471

支出の部

(単位：円)

科目 \ 部門	学校法人	高崎健康福祉大学	健大高崎高等学校	附属幼稚園
人件費支出	26,864,840	2,007,651,779	593,938,056	104,139,870
教育研究経費支出	0	851,682,119	281,456,781	47,525,745
管理経費支出	18,198,606	265,551,948	79,602,464	6,879,480
借入金等利息支出	0	0	992,209	0
借入金等返済支出	0	0	100,000,000	0
施設関係支出	17,701,506	444,510,000	211,041,677	0
設備関係支出	1,350,000	261,792,138	29,869,292	2,104,215
計	64,114,952	3,831,187,984	1,296,900,479	160,649,310

人 件 費 支 出 内 訳 表

平成25年 4月 1日から  
平成26年 3月31日まで

(単位:円)

科目	部門 学校法人	高崎健康 福祉大学	健大高崎 高等学校	附属幼稚園
教員人件費支出	0	1,550,036,883	521,847,060	85,848,581
本務教員	0	1,512,169,098	492,436,692	84,418,493
本俸	0	842,148,740	270,724,082	49,023,000
期末手当	0	326,836,200	108,508,100	18,054,300
その他の手当	0	133,173,675	40,814,402	5,706,136
所定福利費	0	210,010,483	72,390,108	11,635,057
兼務教員	0	37,867,785	29,410,368	1,430,088
職員人件費支出	26,024,840	393,946,784	56,481,621	16,546,189
本務職員	25,833,522	344,773,306	42,677,444	11,832,026
本俸	12,830,400	181,059,994	21,862,326	6,339,600
期末手当	6,678,900	76,097,300	9,190,000	2,601,200
その他の手当	4,839,224	38,676,995	5,223,942	1,244,032
所定福利費	1,484,998	48,939,017	6,401,176	1,647,194
兼務職員	191,318	49,173,478	13,804,177	4,714,163
役員報酬支出	840,000	0	0	0
退職金支出	0	63,668,112	15,609,375	1,745,100
教員	0	32,498,987	15,609,375	1,745,100
職員	0	31,169,125	0	0
合計	26,864,840	2,007,651,779	593,938,056	104,139,870

消費収支計算書

平成25年 4月 1日から  
平成26年 3月31日まで

(単位 : 円)

収入の部			
科 目	予 算	決 算	差 異
学生生徒等納付金	3,987,100,000	3,984,598,190	2,501,810
手数料	99,165,000	102,482,180	△ 3,317,180
寄付金	54,880,000	53,446,779	1,433,221
補助金	1,016,840,000	1,003,191,359	13,648,641
国庫補助金	473,500,000	455,483,000	18,017,000
県補助金	538,780,000	543,135,814	△ 4,355,814
市町村補助金	3,560,000	3,572,545	△ 12,545
学術研究振興資金	1,000,000	1,000,000	0
資産運用収入	27,170,000	40,602,879	△ 13,432,879
資産売却差額	13,800,000	12,300,578	1,499,422
事業収入	155,775,000	166,589,922	△ 10,814,922
雑収入	89,980,000	94,399,448	△ 4,419,448
帰属収入 合計	5,444,710,000	5,457,611,335	△ 12,901,335
基本金組入額 合計	△ 1,235,170,000	△ 986,791,729	△ 248,378,271
消費収入の部 合計	4,209,540,000	4,470,819,606	△ 261,279,606
支出の部			
人件費	2,727,660,000	2,732,594,545	△ 4,934,545
教育研究経費	1,630,460,000	1,608,051,407	22,408,593
管理経費	418,600,000	409,355,313	9,244,687
借入金等利息	1,000,000	992,209	7,791
資産処分差額	4,830,000	15,925,860	△ 11,095,860
徴収不能額	1,120,000	1,445,000	△ 325,000
(予備費)	<sup>(0)</sup> 20,000,000		20,000,000
消費支出の部 合計	4,803,670,000	4,768,364,334	35,305,666
当年度消費支出超過額	594,130,000	297,544,728	
前年度消費支出超過額	3,740,800,000	3,740,798,290	
翌年度消費支出超過額	4,334,930,000	4,038,343,018	



消費収支内訳表

平成25年 4月 1日から  
平成26年 3月31日まで

収入の部

(単位：円)

科目 \ 部門	学校法人	高崎健康福祉大学	健大高崎高等学校	附属幼稚園
学生生徒等納付金収入	0	3,294,859,600	551,064,590	138,674,000
手数料収入	0	73,316,050	28,840,130	326,000
寄付金収入	0	48,872,569	4,119,024	455,186
補助金収入	0	445,902,772	501,854,387	55,434,200
国庫補助金収入	0	444,073,000	11,410,000	0
県補助金収入	0	648,864	490,295,950	52,191,000
市町村補助金収入	0	180,908	148,437	3,243,200
学術研究振興資金	0	1,000,000	0	0
資産運用収入	1,733,000	29,186,879	7,574,265	2,108,735
資産売却差額	12,300,578	0	0	0
事業収入	0	87,376,124	75,910,863	3,302,935
雑収入	2,760	75,999,840	16,355,433	2,041,415
帰属収入 合計	14,036,338	4,055,513,834	1,185,718,692	202,342,471
基本金組入額 合計	△ 19,051,506	△ 646,662,271	△ 319,074,797	△ 2,003,155
消費収入の部 合計	△ 5,015,168	3,408,851,563	866,643,895	200,339,316

支出の部

(単位：円)

科目 \ 部門	学校法人	高崎健康福祉大学	健大高崎高等学校	附属幼稚園
人件費支出	26,864,840	2,007,651,779	593,938,056	104,139,870
教育研究経費支出	0	1,156,397,165	384,900,110	66,754,132
管理経費支出	21,507,335	287,165,427	90,924,387	9,758,164
借入金等利息	0	0	992,209	0
資産処分差額	898,597	9,366,481	5,660,148	634
徴収不能額	0	1,445,000	0	0
消費支出の部 合計	49,270,772	3,462,025,852	1,076,414,910	180,652,800

貸借対照表

平成26年 3月31日まで

(単位：円)

資 産 の 部			
科 目	本 年 度 末	前 年 度 末	増 減
固定資産	12,725,043,123	11,949,511,648	775,531,475
有形固定資産	10,690,751,291	10,197,008,095	493,743,196
その他の固定資産	2,034,291,832	1,752,503,553	281,788,279
流動資産	1,798,682,933	1,912,105,942	△ 113,423,009
資産の部 合計	14,523,726,056	13,861,617,590	662,108,466
負 債 の 部			
科 目	本 年 度 末	前 年 度 末	増 減
固定負債	0	100,000,000	△ 100,000,000
流動負債	920,701,944	847,840,479	72,861,465
負債の部 合計	920,701,944	947,840,479	△ 27,138,535
基 本 金 の 部			
科 目	本 年 度 末	前 年 度 末	増 減
第1号基本金	17,197,367,130	16,210,575,401	986,791,729
第3号基本金	100,000,000	100,000,000	0
第4号基本金	344,000,000	344,000,000	0
基本金の部 合計	17,641,367,130	16,654,575,401	986,791,729
消 費 収 支 差 額 の 部			
科 目	本 年 度 末	前 年 度 末	増 減
翌年度繰越消費支出超過額	4,038,343,018	3,740,798,290	297,544,728
消費収支差額の部 合計	△ 4,038,343,018	△ 3,740,798,290	△ 297,544,728
科 目	本 年 度 末	前 年 度 末	増 減
負債の部、基本金の部及び消費収支差額の部 合計	14,523,726,056	13,861,617,590	662,108,466

## 財 産 目 録

平成26年 3月31日まで

(単位 : 円)

科 目	25年度末
[1] 資産総額	14,523,726,056
1、基本財産	10,690,751,291
(1) 土地	122,914.54㎡ 1,478,110,568
(2) 建物	59,066.01㎡ 7,320,027,369
建設仮勘定	80,069,500
(3) 構築物	297,352,704
(4) 図書	160,466冊 518,798,733
(5) 教具・校具、及び備品	23,994点 991,834,465
(6) その他(車両)	4,557,952
2、運用財産	3,832,974,765
(1) 預金、現金	1,588,877,018
(2) 積立金	1,522,116,823
(3) 有価証券	476,190,873
(4) 電話加入権	952,358
(5) 施設利用権	3,422,468
(6) 出資金	500,000
(7) 長期貸付金	15,900,000
(8) 敷金	9,281,901
(9) 未収入金	133,427,832
(10) 短期貸付金	5,300,000
(11) 前払金	4,469,079
(12) 立替金	66,609,004
(13) ソフトウェア	5,927,409
[2] 負債総額	920,701,944
1、流動負債	920,701,944
(1) 短期借入金	100,000,000
(2) 前受金	638,828,000
(3) 未払金	145,422,983
(4) 預り金	36,450,961

3-2 消費収支計算の推移

(単位：円)

学 園	平成22年度	平成23年度	平成24年度	平成25年度
帰属収入	4,833,432,970	5,350,512,959	5,458,537,743	5,457,611,335
消費支出	4,457,246,276	4,994,704,237	4,910,071,311	4,768,364,334
人件費	2,480,600,190	2,559,715,735	2,696,021,584	2,732,594,545
教育研究経費	1,523,440,413	1,724,553,244	1,661,393,595	1,608,051,407
管理経費	369,075,661	417,743,860	396,736,676	409,355,313
その他	84,130,012	292,691,398	155,919,456	18,363,069

法 人	平成22年度	平成23年度	平成24年度	平成25年度
帰属収入	14,756,030	6,963,481	5,022,798	14,036,338
消費支出	109,579,444	83,234,638	58,181,638	49,270,772
人件費	29,353,867	26,570,374	26,752,075	26,864,840
教育研究経費	0	0	0	0
管理経費	18,783,720	41,522,905	17,218,812	21,507,335
その他	61,441,857	15,141,359	14,210,751	898,597

大 学	平成22年度	平成23年度	平成24年度	平成25年度
帰属収入	3,322,639,321	3,755,954,245	3,951,953,481	4,055,513,834
消費支出	2,928,958,755	2,995,375,086	3,127,181,829	3,462,025,852
人件費	1,587,453,320	1,657,289,285	1,788,782,919	2,007,651,779
教育研究経費	1,090,398,549	1,085,104,566	1,073,332,279	1,156,397,165
管理経費	237,473,015	251,979,908	256,076,190	287,165,427
その他	13,633,871	1,001,327	8,990,441	10,811,481

短 大	平成22年度	平成23年度	平成24年度	平成25年度
帰属収入	260,956,928	275,958,686	95,081,843	
消費支出	283,010,672	264,504,599	192,784,901	
人件費	166,098,128	163,721,331	132,836,616	
教育研究経費	84,891,695	71,785,674	52,430,897	
管理経費	30,344,872	15,229,536	7,382,977	
その他	1,675,977	13,768,058	134,411	

高 校	平成22年度	平成23年度	平成24年度	平成25年度
帰属収入	1,042,040,823	1,116,926,106	1,212,342,510	1,185,718,692
消費支出	961,757,409	1,474,701,467	1,351,752,380	1,076,414,910
人件費	595,406,754	609,518,013	643,834,232	593,938,056
教育研究経費	284,867,348	502,116,756	468,943,201	384,900,110
管理経費	74,441,736	100,286,044	106,705,890	90,924,387
その他	7,041,571	262,780,654	132,269,057	6,652,357

幼稚園	平成22年度	平成23年度	平成24年度	平成25年度
帰属収入	193,039,868	194,710,441	194,137,111	202,342,471
消費支出	173,939,996	176,888,447	180,170,563	180,652,800
人件費	102,288,121	102,616,732	103,815,742	104,139,870
教育研究経費	63,282,821	65,546,248	66,687,218	66,754,132
管理経費	8,032,318	8,725,467	9,352,807	9,758,164
その他	336,736	0	314,796	634

3-3 消費収支計算の推移のグラフ

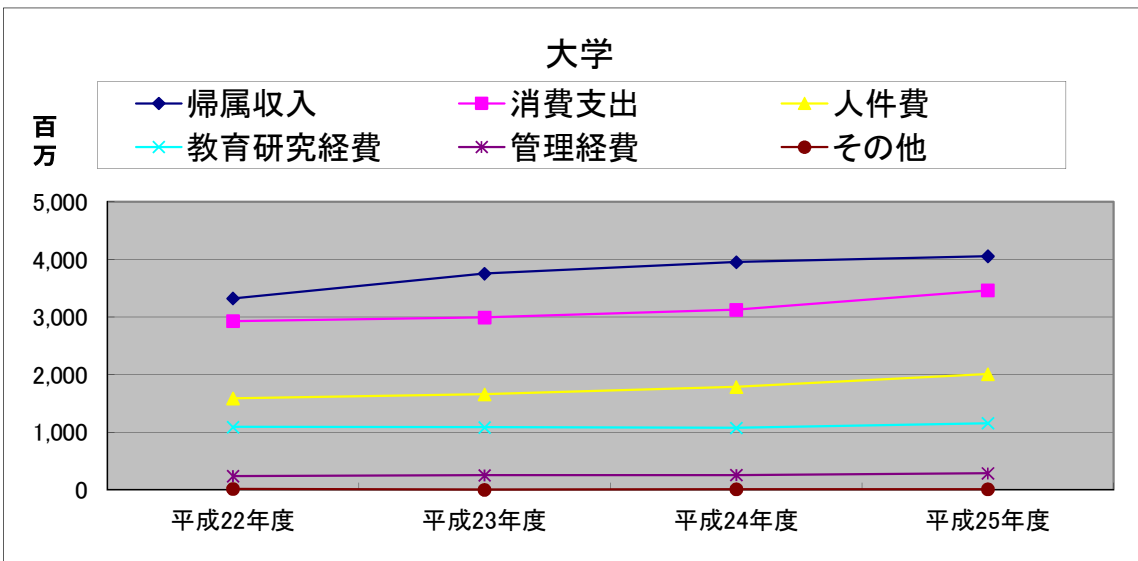
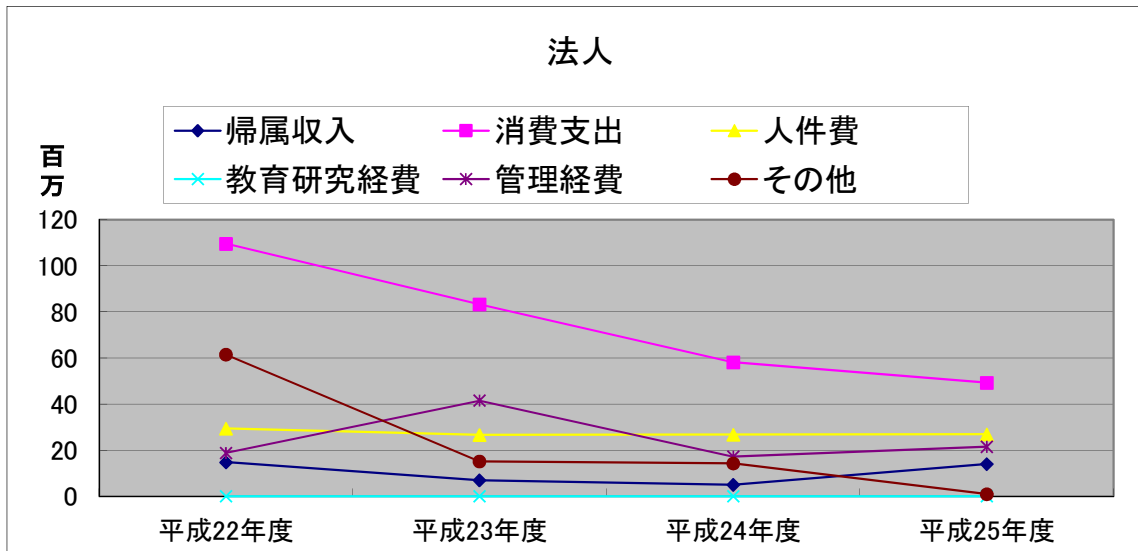
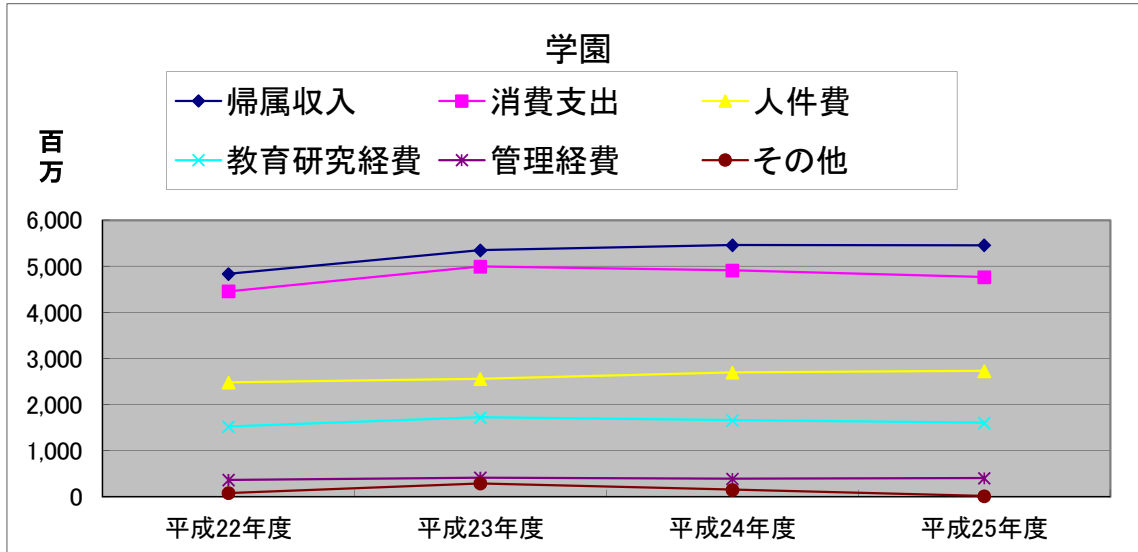

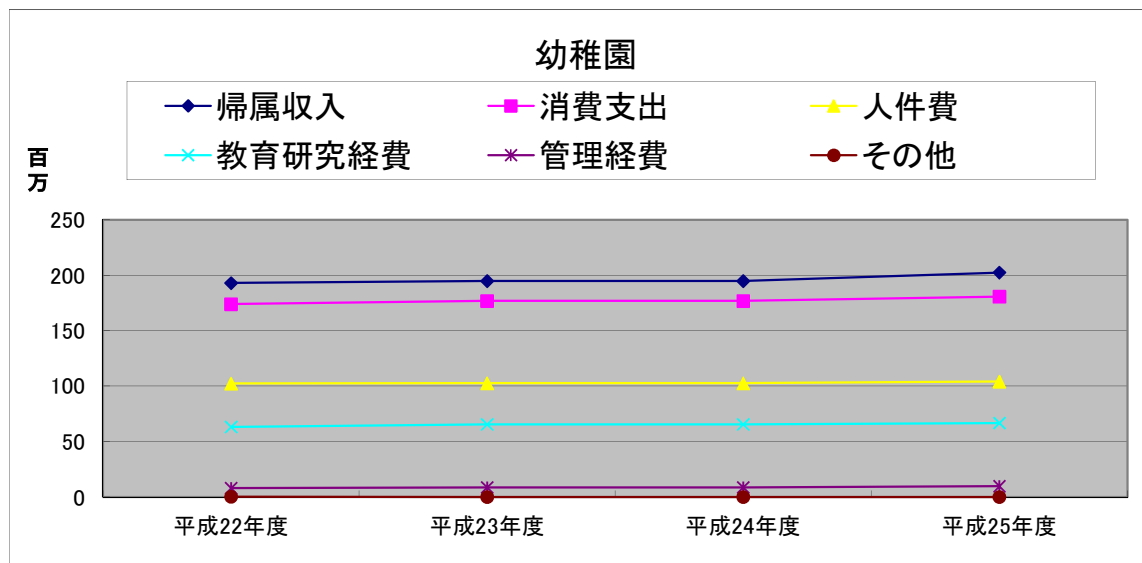
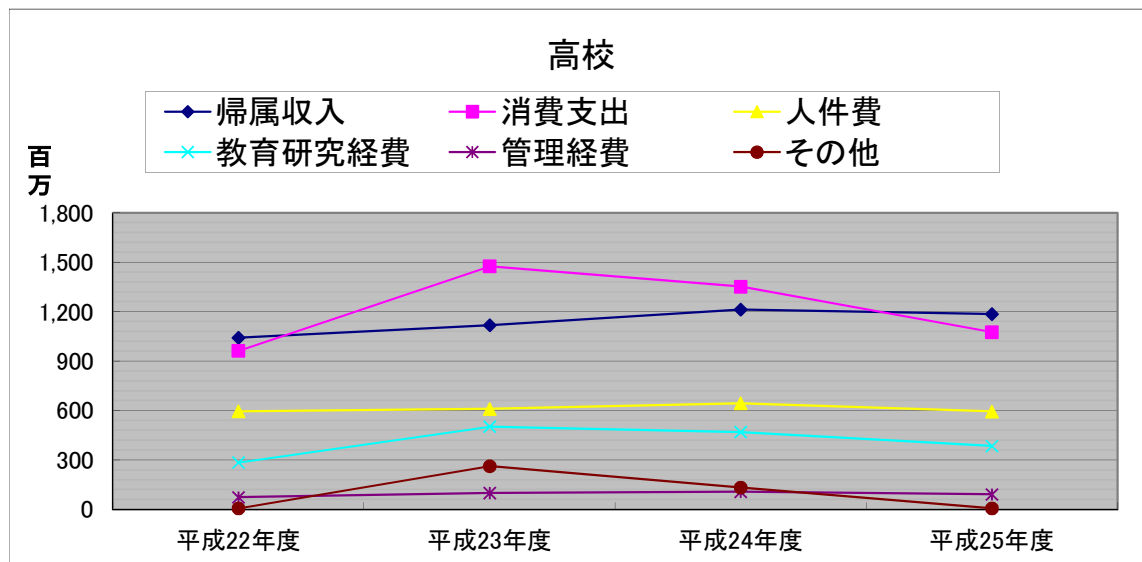
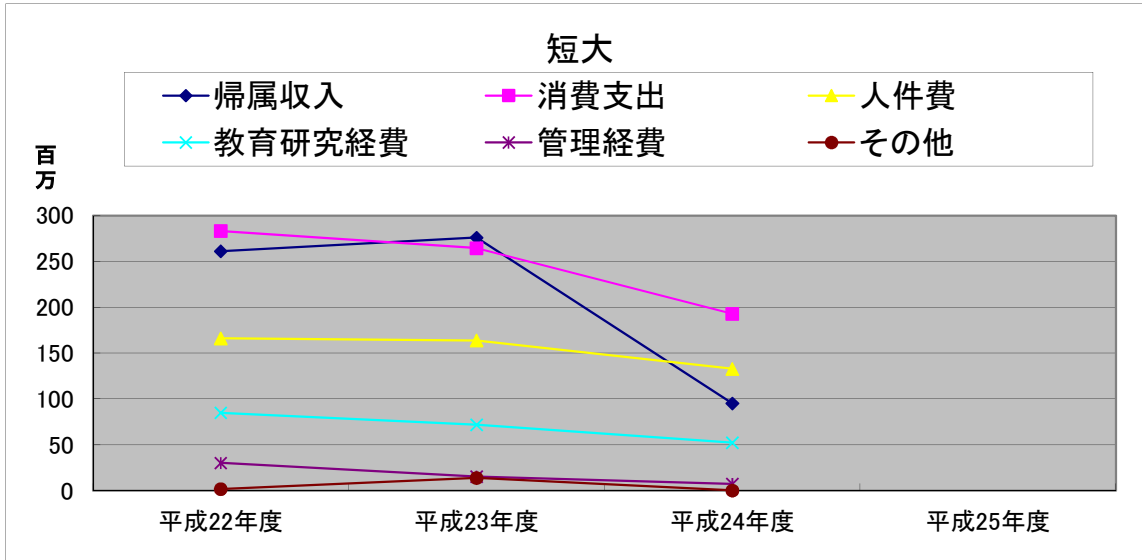

3-4 消費収支計算の財務比率の推移

(%)

学園	算式	22年度	23年度	24年度	25年度
人件費比率	人件費／帰属収入	51.3	47.8	49.3	50.0
教育研究経費比率	教育研究経費／帰属収入	31.5	32.2	30.4	29.4
管理経費比率	管理経費／帰属収入	7.6	7.8	7.2	7.5
帰属収支差額比率	帰属収入－消費支出／帰属収入	7.7	6.6	10.0	12.6

法人	算式	22年度	23年度	24年度	25年度
人件費比率	人件費／帰属収入	198.9	381.5	532.6	191.3
教育研究経費比率	教育研究経費／帰属収入	0.0	0.0	0.0	0.0
管理経費比率	管理経費／帰属収入	127.2	596.2	342.8	153.2
帰属収支差額比率	帰属収入－消費支出／帰属収入	-642.6	-1,095.3	-1,058.3	-251.0

大学	算式	22年度	23年度	24年度	25年度
人件費比率	人件費／帰属収入	47.7	44.1	45.2	49.5
教育研究経費比率	教育研究経費／帰属収入	32.8	28.8	27.1	28.5
管理経費比率	管理経費／帰属収入	7.1	6.7	6.4	7.0
帰属収支差額比率	帰属収入－消費支出／帰属収入	11.8	20.2	20.8	14.6

短大	算式	22年度	23年度	24年度	25年度
人件費比率	人件費／帰属収入	63.6	59.3	139.7	
教育研究経費比率	教育研究経費／帰属収入	32.5	26.0	55.1	
管理経費比率	管理経費／帰属収入	11.6	5.5	7.7	
帰属収支差額比率	帰属収入－消費支出／帰属収入	-8.4	4.1	-102.7	

高校	算式	22年度	23年度	24年度	25年度
人件費比率	人件費／帰属収入	57.1	54.5	53.1	50.0
教育研究経費比率	教育研究経費／帰属収入	27.3	44.9	38.6	32.4
管理経費比率	管理経費／帰属収入	7.1	8.9	8.8	7.6
帰属収支差額比率	帰属収入－消費支出／帰属収入	7.7	-32.0	-11.4	9.2

幼稚園	算式	22年度	23年度	24年度	25年度
人件費比率	人件費／帰属収入	52.9	52.7	53.4	51.4
教育研究経費比率	教育研究経費／帰属収入	32.7	33.6	34.3	32.9
管理経費比率	管理経費／帰属収入	4.1	4.4	4.8	4.8
帰属収支差額比率	帰属収入－消費支出／帰属収入	9.8	9.1	7.1	10.7

### 3-5 資金収支計算書

「資金収支計算書」は学校法人の当該会計年度の諸活動に対応する、すべての収入・支出の内容を明らかにするものであり、かつ支払い資金の収入・支出の顛末を明らかにするものであります。

#### 3-6 資金収支計算書 収入の部

学生生徒等納付金収入 予算3,987,100千円に対し決算3,984,598,190円で2,501,810円の減額、手数料収入予算99,165千円に対し決算102,482,180円で3,317,180円の増額、寄付金収入 予算49,860千円に対し決算48,776,903円で1,083,097円の減額、補助金収入 予算1,016,840千円に対し決算1,003,191,359円で13,648,641円の減額、資産運用収入 予算27,170千円に対し決算40,602,879円で13,432,879円の増額、資産売却収入 予算140,000千円に対し決算211,060,298円で71,060,298円の増額、これは投資信託の分配金が支払われたための増額である。事業収入は主に学生寮寮費及び学生駐車場の使用料、受託・共同研究費の収入であり、予算155,775千円に対し決算166,589,922円で10,814,922円の増額で、雑収入 予算89,980千円に対し決算94,399,448円で4,419,448円の増額、前受金収入 予算597,130千円に対し決算638,828,000円で41,698,000円の増額、これは入学手数料が見込みより増額したためである。その他の収入 予算162,870千円に対し決算228,956,937円で66,086,937円の増額、資金収入調整勘定 予算マイナス770,710千円に対し決算マイナス704,532,562円でマイナス3,822,562円の増額、前年度繰越支払資金 予算1,772,870千円に対し決算1,772,878,590円となり、収入の部合計 予算7,398,050千円に対し決算7,587,832,144円で189,782,144円の増額となった。

#### 3-7 資金収支計算書 支出の部

人件費支出 予算2,727,660千円に対し決算2,732,594,545円で4,934,545円の増額、教育研究経費支出 予算1,200,560千円に対し決算1,180,664,645円で19,895,355円の減額、管理経費支出 予算379,090千円に対し決算370,232,498円で8,857,502円の減額、借入金等利息支出 予算1,000千円に対し決算992,209円で7,791円の減額、借入金等返済支出 予算100,000千円に対し決算100,000,000円で差異はなく、施設関係支出 予算672,490千円に対し決算673,253,183円で763,183円の増額、設備関係支出 予算277,460千円に対し決算295,115,645円で17,655,645円の増額、これは教育研究経費で計上していた支出が教育研究用機器備品へ科目変更となったための増額である。資産運用支出 予算479,050千円に対し決算494,021,318円で14,971,318円の増額、その他の支出 予算209,920千円に対し決算298,360,998円で88,440,998円の増額、資金支出調整勘定 予算マイナス110,880千円に対し決算マイナス146,279,915円でマイナス35,399,915円の増額となり、次年度繰越支払資金 予算1,441,700千円に対し決算1,588,877,018円で147,177,018円の増額となり、支出の部合計 予算7,398,050千円に対し決算7,587,832,144円で189,782,144円の増額となった。

### 3-8 消費収支計算書

「消費収支計算書」は当該会計年度における消費収支の均衡状態とその内容を明らかにし、学校法人の経営状況が健全であるかどうかを示すもので、計算目的の違いはありますが、いわば企業会計の損益計算書にあたるものであります。

帰属収入合計 予算5,444,710千円に対し決算5,457,611,335円で12,901,335円の増額で、基本金組入額合計 予算マイナス1,235,170千円に対し決算マイナス986,791,729円でマイナス248,378,271円の減額となり、消費収入の部合計 予算4,209,540千円に対し決算4,470,819,606円で261,279,606円の増額となった。

消費支出の部合計 予算4,803,670千円に対し決算4,768,364,334円で35,305,666円の減額となり、当年度消費支出超過額は297,544,728円、前年度繰越消費支出超過額は3,740,798,290円、翌年度繰越消費支出超過額は4,038,343,018円となった。



### 3-9 貸借対照表

#### ○ 資産の部

固定資産 本年度末12,725,043,123円に対し前年度末11,949,511,648円で775,531,475円の増額、流動資産 本年度末1,798,682,933円に対し前年度末1,912,105,942円で113,423,009円の減額となり、資産の部合計 本年度末14,523,726,056円に対し前年度末13,861,617,590円で662,108,466円の増額となった。

#### ○ 負債の部

固定負債 本年度末0円に対し前年度末100,000,000円で100,000,000円の減額、流動負債 本年度末920,701,944円に対し前年度末847,840,479円で72,861,465円の増額であり、負債の部合計 本年度末920,701,944円に対し前年度末947,840,479円で27,138,535円の減額となった。

#### ○ 基本金の部

第1号基本金は固定資産購入のためのものであり、本年度末17,197,367,130円に対し前年度末16,210,575,401円で986,791,729円の増額、第3号基本金は奨学金基金であり、本年度末100,000,000円に対し前年度末100,000,000円で増減はなく、第4号基本金は運営に必要な運転資金の額1カ月分を保持するためのもので、本年度末344,000,000円に対し前年度末344,000,000円で増減はなく、基本金の部合計が本年度末17,641,367,130円に対し前年度末16,654,575,401円で986,791,729円の増額となった。

#### ○ 消費収支差額の部

消費収支差額の部合計は本年度末マイナス4,038,343,018円に対し前年度末マイナス3,740,798,290円でマイナス297,544,728円の増額となり、負債の部、基本金の部、消費収支差の部合計 本年度末14,523,726,056円に対し前年度末13,861,617,590円で662,108,466円の増額となった。

### 3-10 監査報告書

## 監 査 報 告 書

学校法人 高崎健康福祉大学  
理事長 須藤 賢一 殿

平成 26 年 5 月 23 日

学校法人 高崎健康福祉大学

監 事 伊藤 文隆

監 事 永井 乙彦



私たち監事は、私立学校法 37 条第 3 項及び学校法人高崎健康福祉大学寄附行為第 7 条各号の定めに基づき、平成 25 年度（平成 25 年 4 月 1 日から平成 26 年 3 月 31 日まで）の法人の財産の状況及び学校法人の業務の執行および決定の状況を監査いたしました。その結果につき下記のとおり報告いたします。

#### 1. 監査方法の概要

監事は、理事会、評議員会に出席したほか、理事から業務執行および財産の状況につき説明を求め、報告を聴取しました。また、会計監査人である「新日本有限責任監査法人」公認会計士と連携を図り、計算書類につき検討を加えた。

#### 2. 監査の結果

- (1) 財産目録、事業報告書、貸借対照表及び収支計算書は、法令及び寄附行為に従い法人の財産の状況を正しく示しているものと認めます。
- (2) 学校法人の業務の執行に関しては、不正の行為がなく、かつ、法令及び寄附行為に違反する重大な事実はありません。

以上

### 4 今後の課題

平成26年5月1日現在の大学在籍学生数は、大学院を含めて2,402名（収容定員2,223名：前年度比97名増）であり、定員充足率は108%で前年度と同値である。又、入学志願者数は4,171名で前年度より182名減で、全学平均入学倍率は3.1倍となり幾分低減傾向にある。

健大高崎高校の在校生は1,443名（前年度1,447名）、附属幼稚園の在園児数も363名（前年度369名）で平成26年5月1日現在の学園全体の学生・生徒・園児の在籍者数は4,210名（前年度4,115名）であり経営的には安定している。

しかし少子高齢化が進行しており、本法人の中核である大学に於いても定員充足率は安定しているが、入学志願者数に漸減傾向が現出してきている。

今後2018年から18歳人口の漸減が顕著になってくるので、4学部7学科の内容の充実（教育内容、国家試験対策、就職率・質の向上等）を図り地域社会において魅力ある大学として、地位の確立を目指していきたい。

## 所在地

法人本部・健康福祉学部

〒370-0033 群馬県高崎市中大類町37-1

TEL 027-352-1290 FAX 027-353-2055

URL <http://www.takasaki-u.ac.jp>

保健医療学部

〒370-0033 群馬県高崎市中大類町501

TEL 027-352-1291 FAX 027-352-1985

薬学部

〒370-0033 群馬県高崎市中大類町60

TEL 027-352-1180 FAX 027-352-1118

人間発達学部

〒370-0033 群馬県高崎市中大類町58-2

TEL 027-352-5558 FAX 027-352-1311

高等学校

〒370-0033 群馬県高崎市中大類町531

TEL 027-352-3460 FAX 027-353-0855

URL <http://www.tuhw-h.ed.jp>

幼稚園

〒370-0033 群馬県高崎市中大類町506-1

TEL 027-352-3461 FAX 027-352-7180

URL <http://takasaki-u-kinder.com>