

平成20年度

事業報告書

(平成20年4月1日から平成21年3月31日)

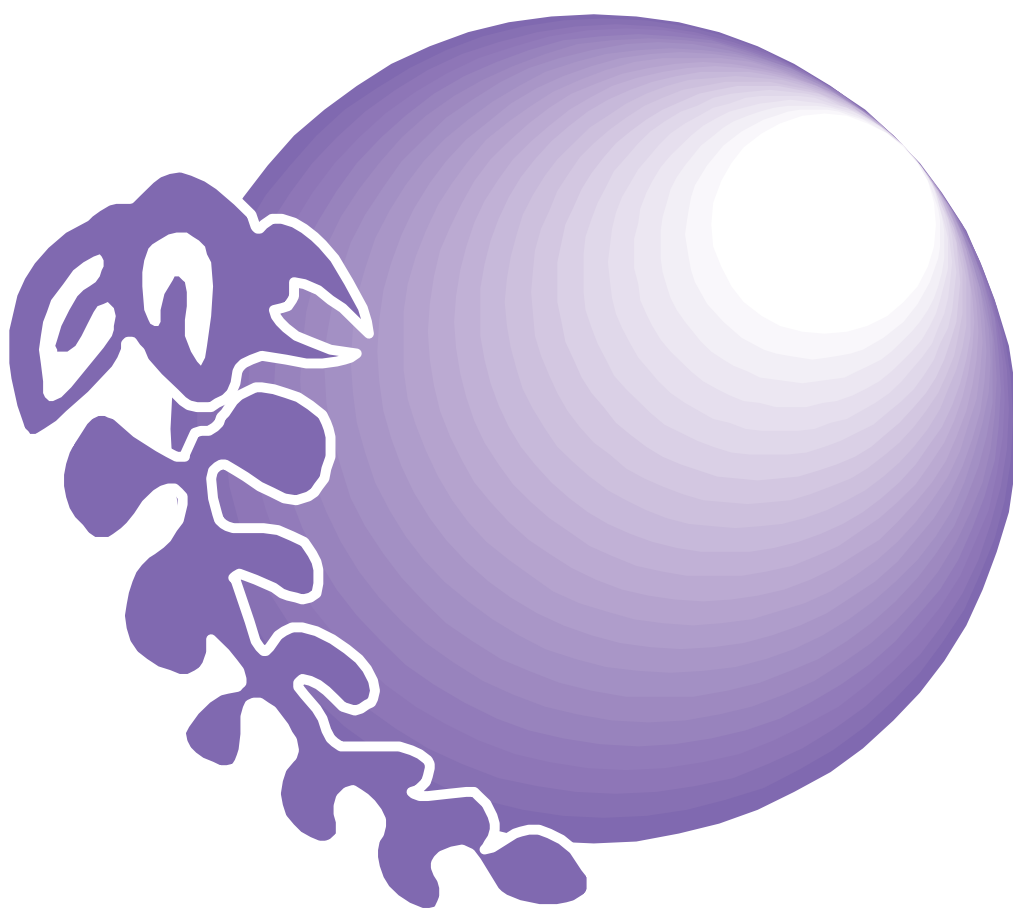

学校法人 **高崎健康福祉大学**

平成20年度 事業報告書 目次

| | |
|---------------------------------|----|
| 理事長挨拶 | 1 |
| 1 法人の概要 | |
| 1 - 1 設置する学校・学部・学科及び入学定員、学生数の状況 | 2 |
| 1 - 2 学園の沿革 | 3 |
| 1 - 3 役員・評議員・教職員の概要 | 4 |
| 1 - 4 学校法人組織機構図 | 5 |
| 2 事業の概要 | |
| 2 - 1 学科名変更 | 6 |
| 2 - 2 トピックス | 6 |
| 2 - 3 施設設備 | 8 |
| 3 財務の概要 | |
| 3 - 1 計算書類等 | 9 |
| 3 - 2 消費収支計算の推移 | 16 |
| 3 - 3 消費収支計算の推移のグラフ | 17 |
| 3 - 4 消費収支計算の財務比率の推移 | 19 |
| 3 - 5 資金収支計算書 | 20 |
| 3 - 6 資金収支計算書 収入の部 | 20 |
| 3 - 7 資金収支計算書 支出の部 | 20 |
| 3 - 8 消費収支計算書 | 21 |
| 3 - 9 貸借対照表 | 21 |
| 3 - 10 監査報告書 | 22 |
| 4 今後の課題 | 22 |

理事長挨拶

これからの時代の要請と高崎健康福祉大学

学園理事長・学長 須藤賢一(農学博士)

略歴

- ・北海道大学大学院農学研究科博士課程修了
- ・農林水産省森林総合研究所成分利用研究室室長
- ・ポストドクターとしてカナダ・サスカチュワン大学化学工学科で研究活動
- ・平成3年から群馬女子短期大学副学長として学園に赴任、以降同短期大学長、学園理事長として現在に至る
- ・群馬県私立大学協会会長



高崎健康福祉大学は健康・医療・福祉の総合大学でありたい、またそれが本学に課せられた時代の要請でもあります。少子高齢化と人口減少、そしてグローバル化、わが国が直面する21世紀の社会です。未体験ゾーンに突入するわが国に求められていることは経済・産業を支えるための「知識基盤社会」の確立とこれからの社会を支え、よりよいものにしよう意識して行動する「21世紀型市民」の育成と言われております。この目的のために期待されているのが大学であり、大学院です。高崎健康福祉大学が擁する3学部5学科のそれぞれの学問領域の教育研究活動の展開はこの要請に十分応えられるものと自負しております。具体的には薬学研究による生命科学の、食物栄養の研究による生理・生体現象の、情報処理技術と医療・健康情報の融合によってニュービジネスモデルの創出という新しい知見や知識の蓄積が可能であり、福祉や看護の知識や技術のサイエンティフィックな考究は社会や人々を支えるための新たな哲学的知見の蓄積につながります。また、「人類の健康と福祉に貢献する」という本学の建学の理念に基づいて全学共通科目として配置されている「人間理解科目」群と「国際理解科目」群の学習は「21世紀型市民」として今世紀のわが国社会と人々を支える礎になると確信しております。

高校生の皆さん、本学で学び、人間性を涵養するとともに地球規模の視野と専門職としての知識と技術を獲得して健康・医療・福祉の分野で人々を支えたいという夢を実現してください。

1 法人の概要

1-1 設置する学校・学部・学科及び入学定員、学生数の状況

| 学校名 | 学部・専攻・学科・課程 | 開設年度 | 入学定員 (人) | 編入学定員 (人) | 収容定員 (人) | 現員 (人) |
|--------------------|---------------------------|--------|-------------|-----------------|---------------------------|-----------|
| 高崎健康福祉大学 | 健康福祉学部 医療福祉情報学科 | 平成13年度 | 70 | 3年次 5 4年次 15 | 300 | 312 |
| | | | 100 | | 2年次 5 3年次 10 4年次 15 | 430 |
| | 健康栄養学科 | 80 | | 320 | 335 | |
| | 薬学部 薬学科 | 平成18年度 | 90 | | 270 | 292 |
| | 看護学部 看護学科 | 平成18年度 | 80 | 3年次 5 4年次 5 | 250 | 276 |
| | 計 | | 420 | 30 | 1,570 | 1,593 |
| 高崎健康福祉大学 大学院 | 健康福祉学研究科(修士) 医療福祉情報学専攻 | 平成17年度 | 3 | | 6 | 3 |
| | | | 3 | | 6 | 5 |
| | | | 4 | | 8 | 4 |
| | 健康福祉学研究科(博士) 保健福祉学専攻 | 平成19年度 | 3 | | 6 | 9 |
| | | | 2 | | 4 | 3 |
| 計 | | 15 | | 30 | 24 | |
| 高崎健康福祉大学 短期大学部 | 児童福祉学科 | 平成14年度 | 100 | | 200 | 189 |
| | 看護学科 | 平成15年度 | | | 80 | 1 |
| | 計 | | 100 | | 280 | 190 |
| 高崎健康福祉大学 高崎高等学校 | 普通科 全日制課程 | 昭和43年度 | 500 | | 1,500 | 1,447 |
| 高崎健康福祉大学 附属幼稚園 | - | 昭和49年度 | | | 360 | 368 |

* 現員数は平成20年5月1日現在

1 - 2 学園の沿革

| | | |
|-------|--------|---|
| 昭和11年 | 2月10日 | 須藤和洋裁女学院を創立 |
| 昭和24年 | 2月21日 | 須藤和洋裁女学院を設立認可 |
| 昭和29年 | 12月18日 | 財団法人須藤学園を設立認可 須藤高等技芸学校と改称 |
| 昭和35年 | 2月20日 | 準学校法人須藤学園を設立認可 |
| 昭和41年 | 1月27日 | 学校法人須藤学園を設立認可 |
| " | " | 群馬女子短期大学家政科を設置認可、同年4月1日から開学 |
| 昭和42年 | 1月23日 | 群馬女子短期大学国文科を設置認可、同年4月1日から開学 |
| 昭和43年 | 1月17日 | 群馬女子短期大学附属高等学校普通科「全日制課程」を設置認可、同年4月1日から開校 |
| 昭和44年 | 4月1日 | 群馬女子短期大学家政学科・国文学科と改称 |
| 昭和45年 | 4月1日 | 群馬女子短期大学家政学科を家政専攻(40人)・食物栄養専攻(40人)に専攻分離 |
| 昭和46年 | 4月3日 | 学校法人群馬女子学園と改称 |
| 昭和49年 | 2月27日 | 群馬女子短期大学附属幼稚園を設置認可、同年4月1日から開園 |
| 昭和63年 | 12月22日 | 群馬女子短期大学経営情報学科を設置認可、平成元年4月1日から開学 |
| 平成2年 | 4月1日 | 群馬女子短期大学家政学科を生活学科に、家政専攻を生活教養専攻と改称 |
| 平成11年 | 12月22日 | 群馬女子短期大学国文学科を日本語コミュニケーション学科に、経営情報学科を情報文化学科に設置認可、平成12年4月1日から開学 |
| 平成12年 | 12月21日 | 高崎健康福祉大学健康福祉学部健康情報学科、保健福祉学科、健康栄養学科設置認可、平成13年4月1日から開学 |
| 平成13年 | 4月1日 | 学校法人高崎健康福祉大学、高崎健康福祉大学短期大学部、高崎健康福祉大学高崎高等学校、高崎健康福祉大学附属幼稚園と改称 |
| 平成13年 | 8月1日 | 高崎健康福祉大学短期大学部生活学科児童福祉専攻(80人)設置認可、平成14年4月1日から開学 |
| 平成13年 | 10月30日 | 高崎健康福祉大学短期大学部国文学科及び経営情報学科廃止認可 |
| 平成14年 | 12月19日 | 高崎健康福祉大学短期大学部看護学科を設置認可、平成15年4月1日から開学 |
| 平成16年 | 3月31日 | 高崎健康福祉大学短期大学部日本語コミュニケーション学科を廃止 |
| 平成16年 | 4月1日 | 高崎健康福祉大学健康情報学科を医療福祉情報学科に改称し入学定員を70名に、健康栄養学科の入学定員を80名に、高崎健康福祉大学短期大学部生活学科生活教養専攻並びに児童福祉専攻を改組し、生活学科と児童福祉学科を設置 |
| 平成16年 | 11月30日 | 高崎健康福祉大学大学院健康福祉学研究科設置認可、平成17年4月1日から開学 |
| 平成17年 | 12月5日 | 高崎健康福祉大学薬学部薬学科及び看護学部看護学科設置認可、平成18年4月1日から開学 |
| 平成18年 | 11月30日 | 高崎健康福祉大学大学院健康福祉学研究科(博士後期課程)設置認可、平成19年4月1日から開学 |
| 平成19年 | 3月31日 | 高崎健康福祉大学短期大学部生活学科を廃止 |
| 平成19年 | 9月30日 | 高崎健康福祉大学短期大学部情報文化学科を廃止 |
| 平成21年 | 3月31日 | 高崎健康福祉大学短期大学部看護学科を廃止 |

1 - 3 役員・評議員・教職員の概要

| | | | | |
|-----|-------|-------|----|-------|
| 理事 | 理事長 | 須藤 賢一 | 監事 | 野口 豊 |
| | 副理事長 | 磯貝 昭夫 | | 伊藤 文隆 |
| | 常務理事 | 平川 敬 | | |
| | 内部理事 | 他3名 | | |
| | 外部理事 | 他5名 | | |
| 評議員 | | 25名 | | |
| 教職員 | 大・短教員 | 153名 | | |
| | 高・幼教員 | 91名 | | |
| | 職員 | 59名 | | |

1 - 4 学校法人組織機構図

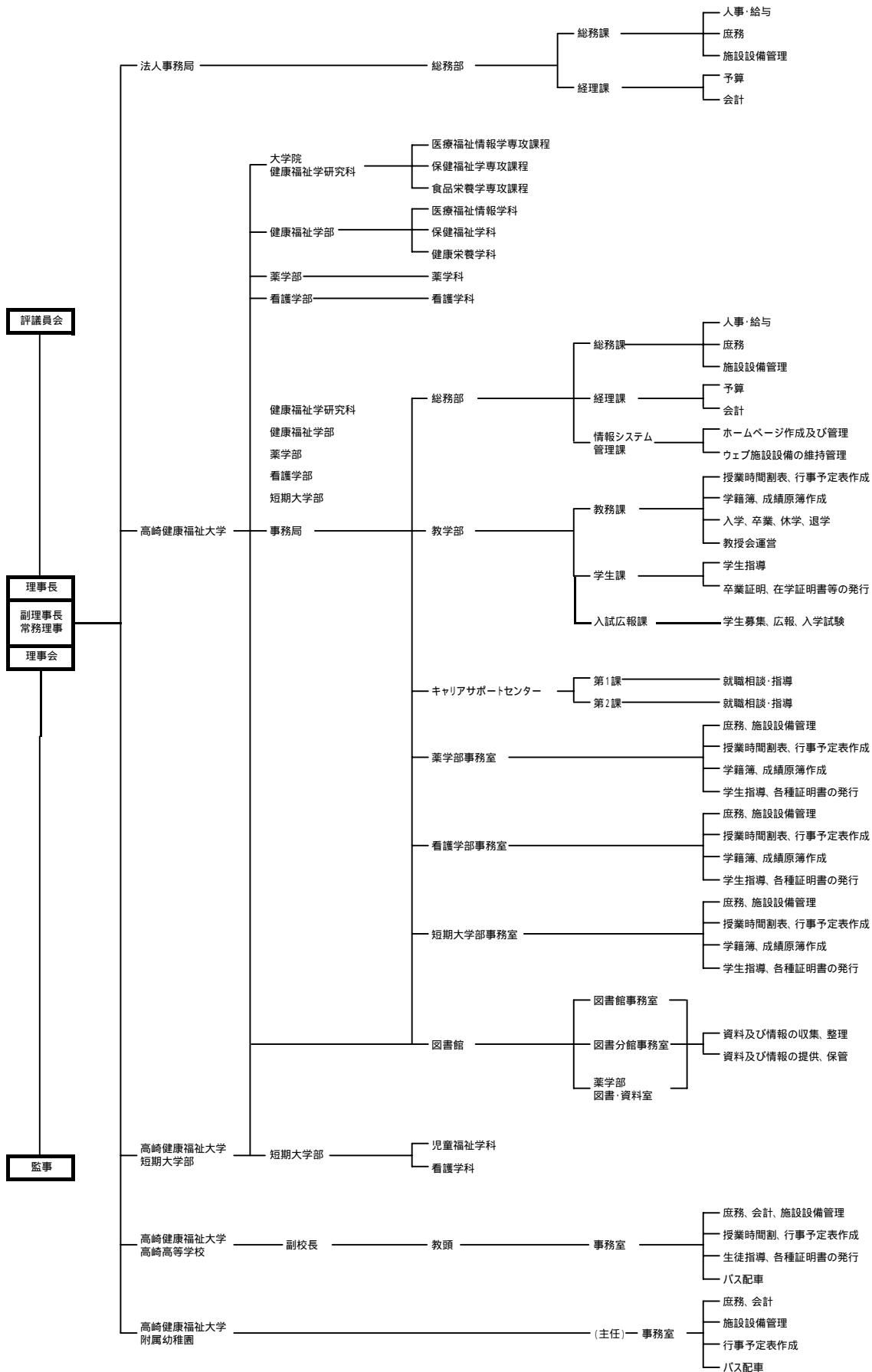

2 事業の概要

2-1 学科名変更

平成21年4月変更

医療福祉情報学科ならびに保健福祉学科の学科名変更

平成20年4月、医療福祉情報学科及び保健福祉学科をそれぞれ医療情報学科、社会福祉学科に変更する届出を提出しました。平成21年度入学生より対象とします。

医療情報学科は学生のニーズ及び特に医療分野での社会情勢を考慮し、資格支援の目標を医療系の「診療情報管理士」、情報系の「基本情報技術者」の2本柱とし、教育内容を医療と情報通信分野に重点化するため、実態に合わせて変更します。

社会福祉学科は「社会福祉士」、「精神保健福祉士」、「介護福祉士」の資格を目指す学科であることをより明確にするため変更します。

2-2 トピックス

「夢のその先に - 健康・福祉・医療の明日を開く高崎健康福祉大学 - 」刊行

平成20年6月4日、本学について取り上げられました。「夢のその先に - 健康・福祉・医療の明日を開く高崎健康福祉大学 - 」(鶴蒔靖夫著 IN通信社出版)が刊行されました。

本書では、改革・進化を遂げる高崎健康福祉大学の概要について紹介しています。

教育や学校経営に携わる方々、そして勉学にいそんでいる学生にとって、将来を展望するうえでの手がかりとなれば幸いです。

群馬大学との教育研究交流に関する協定書

群馬大学と高崎健康福祉大学は相互の研究教育を連携することになり、平成20年10月15日に群馬大学において、協定書の調印式が行われ、鈴木守前群馬大学学長と須藤賢一高崎健康福祉大学学長が協定書に署名しました。

協定の内容は次の通りです。

- (1) 学生の交流
- (2) 教職員の相互交流
- (3) 単位互換
- (4) 教育研究についての情報交換及び交流
- (5) その他、両大学が協議し、合意した事項

既に(3)単位互換は覚書を交わし、実現しています。薬学部卒業実習についても群馬大学医学部との連携を含め、現在調整をしております。今後この協定に則り、両大学の各学部間交流を活性化し、地域社会の発展のため更なる貢献に寄与していく所存です。

平成21年3月卒業生の就職内定率は大学で97.1%、短期大学部で100%

平成21年3月卒業生の就職内定率は大学で97.1%、短期大学部で100%でした。大学は昨年と比べて若干内定率が下がりましたが、全国平均を上回ることができました。短期大学部では、今年も内定率100%を達成しました。キャリアサポートセンターでは、個別指導を中心に、学生の希望を聞きながら、内定に結びつくように就職支援を行っています。今後もアドバイザーの教員との連携を密にして、全学を挙げて学生の就職支援に取り組んでいきます。なお、平成20年度の学部学科別の就職内定状況は以下のとおりです。

表1 健康福祉学部就職内定率

| 健康福祉学部 | 医療福祉情報 | 保健福祉 | 健康栄養 | 合計 |
|--------|--------|-------|-------|-------|
| 卒業者 | 65名 | 116名 | 78名 | 259名 |
| 大学院等進学 | 1名 | 3名 | 5名 | 9名 |
| 就職希望者 | 61名 | 108名 | 69名 | 238名 |
| 就職者数 | 58名 | 106名 | 67名 | 231名 |
| 内定率 | 95.1% | 98.1% | 97.1% | 97.1% |

表2 看護学部就職内定率

| 看護学部 | 看護学科 | 合計 |
|--------|------|------|
| 卒業者 | 7名 | 7名 |
| 大学院等進学 | 0名 | 0名 |
| 就職希望者 | 7名 | 7名 |
| 就職者数 | 7名 | 7名 |
| 内定率 | 100% | 100% |

表3 短期大学部就職内定率

| 短期大学部 | 児童福祉 | 看護 | 合計 |
|-------|------|------|------|
| 卒業者 | 87名 | 1名 | 88名 |
| 大学等進学 | 6名 | 0名 | 6名 |
| 就職希望者 | 80名 | 1名 | 81名 |
| 就職者数 | 80名 | 1名 | 81名 |
| 内定率 | 100% | 100% | 100% |

国試等の合格者数・合格率

平成20年度卒業生(診療情報管理士は3年生含む)の国試等の合格者(合格率)は以下の通りです。

表4 国試等の合格者数・合格率

| 学科 | 試験 | 受験者 | 合格者 | 合格率(%) |
|-----------|-------------|-----|-----|--------|
| 医療福祉情報 | 診療情報管理士認定試験 | 29名 | 13名 | 44.8% |
| 保健福祉 | 社会福祉士国家試験 | 60名 | 23名 | 38.3% |
| | 精神保健福祉士国家試験 | 13名 | 8名 | 61.5% |
| 健康栄養 | 管理栄養士国家試験 | 76名 | 68名 | 89.5% |
| 看護(編入生のみ) | 保健師国家試験 | 7名 | 7名 | 100% |

地域貢献推進センター

平成19年度から「一般市民対象講座」及び「専門職対象講座」と銘打った公開講座を開催し、卒業生のみならず地域住民及びコメディカル専門職まで参加対象を拡げ生涯教育を実施しております。

本年度は昨年度よりも講座数を増やし10講座を開講し、計1,300名以上の参加を頂きました。

この他、地域交流の一環として「ボランティア活動」、「健康教室」、「子ども・家族支援センター」、「群馬ピアカウンセリング活動」等を行っております。

表5 平成20年度 高崎健康福祉大学公開講座

| 講座名 | | 開講日 | 参加数(人) | 講座名 | | 開講日 | 参加数(人) |
|-----|---|--------------|--------|-----|--|-------------------------------|--------|
| 1 | 災害時における看護職の役割 ～災害サイクルからみた各期の対応～ | 5/31 (土) | 130 | 6 | 中国四川大地震 ～国際緊急援助隊医療活動を通して 見えたもの、考えたもの～ | 11/15 (土) | 140 |
| 2 | 感染症 up to date “HIV感染症の病態と その治療をめぐる光と影” “新型インフルエンザに対する予防と対策” | 5/31 (土) | 150 | 7 | 増加する呼吸器疾患と喫煙習慣 ～慢性閉塞性肺疾患(COPD)の考え方・ 肺がん治療の進歩と展望～ | 11/15 (土) | 150 |
| 3 | シンクロスイマー・オリンピックメダリスト 武田美保講演会 「夢をおいかけて」 <同時講演> 現代社会におけるビタミンの存在意識 ～予防医学と健康の視点から～ | 7/26 (土) | 200 | 8 | 地域で認知症高齢者の家族を支える ～早期発見と支援のためのネットワーク作り～ | 11/22 (土) | 83 |
| 4 | <第1部> アンチエイジングと栄養外来 サプリメントの適切な使用と効能 <第2部> ご飯がささえる日本人の健康 | 10/18 (土) | 150 | 9 | 心と体で感じる英語入門講座 (4回シリーズ) | 11/29 (土)～ 12/20 (土) | 120 |
| 5 | 新保育所保育指針から 子育て支援を考える | 10/26 (日) | 80 | 10 | 予防医療の最前線 ～生活習慣病と認知症の予防に挑む～ | 2/21 (土) | 100 |

その他の事業

・平成20年春の叙勲において、本学薬学部長の宇井理生教授が瑞宝中綬章を受章されました。このたびの叙勲は、宇井教授の永年にわたる生命科学研究と薬学教育に対する功績が認められての受章となりました。

・看護学部において、平成20年度後期に9名の教員(教授4名、講師1名、助教1名、助手3名)が教員間公開授業を行い、参観教員は平均10名程度でした。1～2年次生を対象に、授業は講義、演習形式で、1回の公開授業で1～3コマを実施しました。授業実施者及び参観した教員からは肯定的な感想が多く、教員同士が互いの授業を参観しあうことにより、教育方法を考える機会となったと評価できます。

・教員の教育力向上をはかるという目的で、看護学部FD研修会が平成21年2月17日に開催されました。テーマは「教育方法:授業デザイン構築について」で、27名の教員が参加しました。全体的な評価として受講後の満足度は高く、継続して教育評価や具体的な授業展開等の研修を希望する教員が多かったです。

・大学看護学部1～2年次生、編入3年生13名を対象にした米国・ロサンゼルス・メリーモント大学への海外国際研修が平成21年3月8日～3月15日の日程で行われました。ロサンゼルスで学生は私立のエルクミーノカレッジ看護大学での授業の聴講や小児科、精神科、ホスピス、リハビリテーションの各施設の見学も行いました。

異文化の中で初めは学生たちの戸惑いも大きかったようですが、帰国する頃には目を輝かせさまざまな体験を得て、国際的な視野を獲得し研修を終えることができました。

・平成20年6月21日に、短期大学部児童福祉学科による「雨もへっちゃら！ わくわくランド」が、本学の第二体育館と5号館1階食堂において開催されました。このイベントは高大連携事業の一環として、高崎健康福祉大学高崎高校と協力しながら進められました。短期大学部児童福祉学科の学生だけではなく、高校3年生30名もスタッフとして参加しました。あいにくの雨模様の天候ながら、60名近くの子どもたちが会場に遊びに来てくれました。

・平成20年12月13日に、短期大学部児童福祉学科主催による第3回健大クリスマスが開催されました。このイベントは、高大連携事業としては昨年の「健大クリスマス」と今年の6月のイベントに引き続き3回目となります。高崎健康福祉大学高崎高校からも51名もの生徒が参加し、子どもたちとのふれあいを楽しみました。体育館では運動遊び、和太鼓演奏、ダンスを披露し、5号館の教室ではトーンチャイムやミュージカルを学生たちが演じました。また、学生食堂でも親子ふれあい遊びを催し、乳児から小学生までの子どもたちが楽しめるように配慮しました。当日は、会場に400名近くの人が集い、高大連携事業イベントもこのような大規模なイベントへと成長しました。

・児童福祉学科学生の有志によって結成された和太鼓集団「舞」は、平成20年10月12日前橋市「Aビル」で開催された「収穫感謝祭2008」において、和太鼓を演奏しました。団員の「明るさ」と「逞しい」バチの響きに、「感謝祭」も盛り上がり、大好評を得ることができました。

・平成20年11月、高校において人間探求講座（PTA主催）が開催されました。「日本語のすばらしさ」というテーマでタレントのダニエル・カールさんによる講演が体育館で行われました。生徒と保護者合わせて700名の参加がありました。

・関東大会において高校女子ソフトテニス部が2年ぶり12回目の団体優勝しました。また関東選抜大会においても準優勝し、3月の全国高校選抜大会でもベスト8と健闘しました。

・平成21年1月、高校の交通安全教育が（財）全日本交通安全協会の第49回交通安全国民運動中央大会において永年、交通安全教育のため積極的な教育活動を行い交通の安全に貢献した功績を讃えられ表彰を受けました。

・幼稚園では児童文化財製作ということで毎年夏休みには職員研修でオリジナルの児童文化財製作を行っており、平成20年度は群馬県自作視聴覚ソフトコンクールに出品し、優秀賞など受賞しました。

・幼稚園では子育て支援ということで未就園児教室を毎月開催、在園児保護者には講師を招いての父親向け子育て講演会などを実施。子育ての悩み相談など、保護者のメンタルケアに努めて参りました。

また、園児の誕生会に保護者を招待するなど、幼稚園の保育内容を積極的に開示し、親子共に楽しい幼稚園づくりを目指しています。

・幼稚園において食育プロジェクトとして大学健康栄養学科と連携し4歳児では大学生による栄養指導、5歳児では大学生との調理実習、また、母親・父と子の食育プロジェクト（調理実習）を実施。園児とその家庭の食育に努めて参りました。5歳児においては田んぼでの田植えに初めて取り組み、米が生長する過程を学んだり収穫の喜びを味わうことができました。

2-3 施設設備

大学薬学部棟4階の施設整備

薬学部のある7号館4階にコンピュータ室、実習室、セミナー室等を新設し、模擬薬局、図書・資料室を移設しました。コンピュータ室には112台の学生用PCと2台の教員用PCがあり、薬学共用試験のように、全学生が平等で快適かつ厳格なコンピュータ試験を行うために最適なシステムが備えられています。さらにはレポート提出システム、出席管理システムなど多くの授業支援システムが揃っています。

高校駐輪場新設

既存駐輪場の老朽化と自転車通学者の増加に伴い高校北側に2階建ての駐輪場を新設しました。

高校第3校舎男子便所

前年度の男子便所増設に伴う2期工事を行い、第3校舎男子便所が完成しました。

高校ソフトテニスコート改修

高校ソフトテニスコートの改修工事を行いました。最新の砂入り人工芝を入れ練習環境の充実をはかりました。ソフトテニス部は過去2度の高校総体優勝を果たしており、3度目の全国制覇に向けてすばらしい環境が整いました。

3 財務の概要

3 - 1 計算書類等

資金収支計算書

平成20年 4月 1日から
平成21年 3月31日まで

(単位 : 円)

| 収入の部 | | | |
|------------|------------------------------|---------------|------------|
| 科 目 | 予 算 | 決 算 | 差 異 |
| 学生生徒等納付金収入 | 3,147,390,000 | 3,143,905,370 | 3,484,630 |
| 手数料収入 | 84,170,000 | 83,168,560 | 1,001,440 |
| 寄付金収入 | 22,260,000 | 23,461,176 | 1,201,176 |
| 補助金収入 | 835,120,000 | 854,671,040 | 19,551,040 |
| 国庫補助金収入 | 380,300,000 | 398,813,000 | 18,513,000 |
| 県補助金収入 | 451,860,000 | 452,895,640 | 1,035,640 |
| 市町村補助金収入 | 2,960,000 | 2,962,400 | 2,400 |
| 資産運用収入 | 42,550,000 | 42,073,858 | 476,142 |
| 資産売却収入 | 45,180,000 | 32,279,631 | 12,900,369 |
| 事業収入 | 112,490,000 | 114,003,463 | 1,513,463 |
| 雑収入 | 65,970,000 | 70,539,703 | 4,569,703 |
| 前受金収入 | 534,230,000 | 546,635,380 | 12,405,380 |
| その他の収入 | 111,790,000 | 116,583,340 | 4,793,340 |
| 資金収入調整勘定 | 660,260,000 | 668,198,788 | 7,938,788 |
| 前年度繰越支払資金 | 1,103,820,000 | 1,103,821,608 | |
| 収入の部 合計 | 5,444,710,000 | 5,462,944,341 | 18,234,341 |
| 支出の部 | | | |
| 人件費支出 | 2,275,440,000 | 2,266,172,298 | 9,267,702 |
| 教育研究経費支出 | 905,740,000 | 882,309,434 | 23,430,566 |
| 管理経費支出 | 327,930,000 | 320,510,374 | 7,419,626 |
| 借入金等利息支出 | 1,860,000 | 1,843,284 | 16,716 |
| 借入金等返済支出 | 116,600,000 | 116,600,000 | 0 |
| 施設関係支出 | 151,160,000 | 151,753,577 | 593,577 |
| 設備関係支出 | 105,150,000 | 101,535,775 | 3,614,225 |
| 資産運用支出 | 127,200,000 | 201,505,349 | 74,305,349 |
| その他の支出 | 87,840,000 | 92,145,248 | 4,305,248 |
| (予備費) | ⁽⁰⁾ 20,000,000 | | 20,000,000 |
| 資金支出調整勘定 | 65,750,000 | 64,544,381 | 1,205,619 |
| 次年度繰越支払資金 | 1,391,540,000 | 1,393,113,383 | 1,573,383 |
| 支出の部 合計 | 5,444,710,000 | 5,462,944,341 | 18,234,341 |

資金収支内訳表

平成20年 4月 1日から
平成21年 3月31日まで

収入の部

(単位 : 円)

| 科目 | 部門 | 学校法人 | 高崎健康 福祉大学 | 短期大学部 | 健大高崎 高等学校 | 附属幼稚園 |
|------------|----|------------|---------------|-------------|---------------|-------------|
| 学生生徒等納付金収入 | | 0 | 2,266,805,450 | 201,786,350 | 539,740,570 | 135,573,000 |
| 手数料収入 | | 0 | 43,877,240 | 3,306,960 | 35,722,360 | 262,000 |
| 寄付金収入 | | 0 | 17,088,000 | 2,016,000 | 3,996,000 | 361,176 |
| 補助金収入 | | 0 | 357,139,920 | 41,800,800 | 406,761,920 | 48,968,400 |
| 国庫補助金収入 | | 0 | 357,037,000 | 41,776,000 | 0 | 0 |
| 県補助金収入 | | 0 | 102,920 | 24,800 | 406,761,920 | 46,006,000 |
| 市町村補助金収入 | | 0 | 0 | 0 | 0 | 2,962,400 |
| 資産運用収入 | | 2,032,000 | 17,574,639 | 2,435,690 | 17,542,458 | 2,489,071 |
| 資産売却収入 | | 32,099,631 | 0 | 0 | 180,000 | 0 |
| 事業収入 | | 0 | 58,865,493 | 10,385,715 | 43,256,805 | 1,495,450 |
| 雑収入 | | 9,525 | 36,889,646 | 1,691,175 | 29,108,646 | 2,840,711 |
| 計 | | 34,141,156 | 2,798,240,388 | 263,422,690 | 1,076,308,759 | 191,989,808 |

支出の部

(単位 : 円)

| 科目 | 部門 | 学校法人 | 高崎健康 福祉大学 | 短期大学部 | 健大高崎 高等学校 | 附属幼稚園 |
|----------|----|------------|---------------|-------------|---------------|-------------|
| 人件費支出 | | 26,968,688 | 1,389,387,080 | 153,455,892 | 600,499,087 | 95,861,551 |
| 教育研究経費支出 | | 0 | 541,988,897 | 51,665,712 | 246,718,423 | 41,936,402 |
| 管理経費支出 | | 15,338,897 | 193,011,352 | 38,272,525 | 67,343,943 | 6,543,657 |
| 借入金等利息支出 | | 0 | 197,414 | 0 | 1,053,628 | 592,242 |
| 借入金等返済支出 | | 0 | 12,500,000 | 0 | 66,600,000 | 37,500,000 |
| 施設関係支出 | | 0 | 51,800,800 | 63,023,250 | 36,799,527 | 130,000 |
| 設備関係支出 | | 0 | 81,531,712 | 3,180,482 | 13,242,081 | 3,581,500 |
| 計 | | 42,307,585 | 2,270,417,255 | 309,597,861 | 1,032,256,689 | 186,145,352 |

人件費支出内訳表

平成20年 4月 1日から
平成21年 3月31日まで

(単位:円)

| 科目 | 部門 | 学校法人 | 高崎健康 福祉大学 | 短期大学部 | 健大高崎 高等学校 | 附属幼稚園 |
|---------|----|------------|---------------|-------------|--------------|------------|
| 教員人件費支出 | | 0 | 1,104,768,628 | 116,117,147 | 511,853,486 | 82,081,117 |
| 本務教員 | | 0 | 1,065,325,540 | 111,767,212 | 480,021,484 | 70,472,860 |
| 本俸 | | 0 | 583,351,951 | 66,914,250 | 270,396,194 | 39,235,200 |
| 期末手当 | | 0 | 240,592,300 | 22,425,700 | 109,706,600 | 16,195,500 |
| その他の手当 | | 0 | 101,383,678 | 10,135,324 | 38,616,325 | 6,061,904 |
| 所定福利費 | | 0 | 139,997,611 | 12,291,938 | 61,302,365 | 8,980,256 |
| 兼務教員 | | 0 | 39,443,088 | 4,349,935 | 31,832,002 | 11,608,257 |
| 職員人件費支出 | | 26,128,688 | 258,467,252 | 36,335,995 | 55,126,943 | 11,404,435 |
| 本務職員 | | 26,006,088 | 241,505,964 | 35,820,193 | 42,020,503 | 6,726,732 |
| 本俸 | | 12,830,400 | 126,039,792 | 19,217,300 | 22,586,400 | 3,404,400 |
| 期末手当 | | 6,901,600 | 54,967,000 | 8,206,200 | 9,659,900 | 1,559,000 |
| その他の手当 | | 4,855,224 | 27,947,094 | 3,247,485 | 4,734,027 | 908,464 |
| 所定福利費 | | 1,418,864 | 32,552,078 | 5,149,208 | 5,040,176 | 854,868 |
| 兼務職員 | | 122,600 | 16,961,288 | 515,802 | 13,106,440 | 4,677,703 |
| 役員報酬支出 | | 840,000 | 0 | 0 | 0 | 0 |
| 退職金支出 | | 0 | 26,151,200 | 1,002,750 | 33,518,658 | 2,375,999 |
| 教員 | | 0 | 25,641,200 | 204,000 | 24,375,000 | 2,375,999 |
| 職員 | | 0 | 510,000 | 798,750 | 9,143,658 | 0 |
| 合計 | | 26,968,688 | 1,389,387,080 | 153,455,892 | 600,499,087 | 95,861,551 |

消費収支計算書

平成20年 4月 1日から
平成21年 3月31日まで

(単位 : 円)

| 収入の部 | | | |
|------------|---------------------------|---------------|------------|
| 科 目 | 予 算 | 決 算 | 差 異 |
| 学生生徒等納付金 | 3,147,390,000 | 3,143,905,370 | 3,484,630 |
| 手数料 | 84,170,000 | 83,168,560 | 1,001,440 |
| 寄付金 | 30,840,000 | 31,461,586 | 621,586 |
| 補助金 | 835,120,000 | 854,671,040 | 19,551,040 |
| 国庫補助金 | 380,300,000 | 398,813,000 | 18,513,000 |
| 県補助金 | 451,860,000 | 452,895,640 | 1,035,640 |
| 市町村補助金 | 2,960,000 | 2,962,400 | 2,400 |
| 資産運用収入 | 42,550,000 | 42,073,858 | 476,142 |
| 資産売却差額 | 180,000 | 180,000 | 0 |
| 事業収入 | 112,490,000 | 114,003,463 | 1,513,463 |
| 雑収入 | 65,970,000 | 70,539,703 | 4,569,703 |
| 帰属収入 合計 | 4,318,710,000 | 4,340,003,580 | 21,293,580 |
| 基本金組入額 合計 | 432,910,000 | 429,752,965 | 3,157,035 |
| 消費収入の部 合計 | 3,885,800,000 | 3,910,250,615 | 24,450,615 |
| 支出の部 | | | |
| 人件費 | 2,275,440,000 | 2,266,172,298 | 9,267,702 |
| 教育研究経費 | 1,397,140,000 | 1,370,303,938 | 26,836,062 |
| 管理経費 | 360,270,000 | 352,721,553 | 7,548,447 |
| 借入金等利息 | 1,860,000 | 1,843,284 | 16,716 |
| 資産処分差額 | 148,420,000 | 161,850,853 | 13,430,853 |
| (予備費) | 20,000,000 ⁽⁰⁾ | | 20,000,000 |
| 消費支出の部 合計 | 4,203,130,000 | 4,152,891,926 | 50,238,074 |
| 当年度消費支出超過額 | 317,330,000 | 242,641,311 | |
| 前年度消費支出超過額 | 3,230,860,000 | 3,230,851,987 | |
| 翌年度消費支出超過額 | 3,548,190,000 | 3,473,493,298 | |

消費収支内訳表

平成20年 4月 1日から
平成21年 3月31日まで

収入の部

(単位：円)

| 科目 | 部門 | 学校法人 | 高崎健康福祉大学 | 短期大学部 | 健大高崎高等学校 | 附属幼稚園 |
|------------|----|------------|---------------|-------------|---------------|-------------|
| 学生生徒等納付金収入 | | 0 | 2,266,805,450 | 201,786,350 | 539,740,570 | 135,573,000 |
| 手数料収入 | | 0 | 43,877,240 | 3,306,960 | 35,722,360 | 262,000 |
| 寄付金収入 | | 0 | 25,059,376 | 2,017,890 | 4,023,144 | 361,176 |
| 補助金収入 | | 0 | 357,139,920 | 41,800,800 | 406,761,920 | 48,968,400 |
| 国庫補助金収入 | | 0 | 357,037,000 | 41,776,000 | 0 | 0 |
| 県補助金収入 | | 0 | 102,920 | 24,800 | 406,761,920 | 46,006,000 |
| 市町村補助金収入 | | 0 | 0 | 0 | 0 | 2,962,400 |
| 資産運用収入 | | 2,032,000 | 17,574,639 | 2,435,690 | 17,542,458 | 2,489,071 |
| 資産売却差額 | | 0 | 0 | 0 | 180,000 | 0 |
| 事業収入 | | 0 | 58,865,493 | 10,385,715 | 43,256,805 | 1,495,450 |
| 雑収入 | | 9,525 | 36,889,646 | 1,691,175 | 29,108,646 | 2,840,711 |
| 帰属収入 合計 | | 2,041,525 | 2,806,211,764 | 263,424,580 | 1,076,335,903 | 191,989,808 |
| 基本金組入額 合計 | | 49,000,000 | 160,817,888 | 66,205,622 | 112,517,955 | 41,211,500 |
| 消費収入の部 合計 | | 46,958,475 | 2,645,393,876 | 197,218,958 | 963,817,948 | 150,778,308 |

支出の部

(単位：円)

| 科目 | 部門 | 学校法人 | 高崎健康福祉大学 | 短期大学部 | 健大高崎高等学校 | 附属幼稚園 |
|-----------|----|-------------|---------------|-------------|---------------|-------------|
| 人件費支出 | | 26,968,688 | 1,389,387,080 | 153,455,892 | 600,499,087 | 95,861,551 |
| 教育研究経費支出 | | 0 | 848,693,605 | 131,184,522 | 329,858,601 | 60,567,210 |
| 管理経費支出 | | 17,923,968 | 202,286,668 | 45,959,763 | 78,559,355 | 7,991,799 |
| 借入金等利息 | | 0 | 197,414 | 0 | 1,053,628 | 592,242 |
| 資産処分差額 | | 161,435,774 | 0 | 0 | 415,079 | 0 |
| 消費支出の部 合計 | | 206,328,430 | 2,440,564,767 | 330,600,177 | 1,010,385,750 | 165,012,802 |

貸借対照表

平成21年 3月31日まで

(単位 : 円)

| 資 産 の 部 | | | |
|-------------------------|----------------|----------------|-------------|
| 科 目 | 本 年 度 末 | 前 年 度 末 | 増 減 |
| 固定資産 | 10,369,239,881 | 10,636,978,218 | 267,738,337 |
| 有形固定資産 | 9,692,542,778 | 9,951,873,778 | 259,331,000 |
| その他の固定資産 | 676,697,103 | 685,104,440 | 8,407,337 |
| 流動資産 | 1,521,066,396 | 1,226,978,989 | 294,087,407 |
| 資産の部 合計 | 11,890,306,277 | 11,863,957,207 | 26,349,070 |
| 負 債 の 部 | | | |
| 科 目 | 本 年 度 末 | 前 年 度 末 | 増 減 |
| 固定負債 | 0 | 116,800,000 | 116,800,000 |
| 流動負債 | 780,523,931 | 824,486,515 | 43,962,584 |
| 負債の部 合計 | 780,523,931 | 941,286,515 | 160,762,584 |
| 基 本 金 の 部 | | | |
| 科 目 | 本 年 度 末 | 前 年 度 末 | 増 減 |
| 第1号基本金 | 14,211,275,644 | 13,830,522,679 | 380,752,965 |
| 第3号基本金 | 100,000,000 | 100,000,000 | 0 |
| 第4号基本金 | 272,000,000 | 223,000,000 | 49,000,000 |
| 基本金の部 合計 | 14,583,275,644 | 14,153,522,679 | 429,752,965 |
| 消 費 収 支 差 額 の 部 | | | |
| 科 目 | 本 年 度 末 | 前 年 度 末 | 増 減 |
| 翌年度繰越消費支出超過額 | 3,473,493,298 | 3,230,851,987 | 242,641,311 |
| 消費収支差額の部 合計 | 3,473,493,298 | 3,230,851,987 | 242,641,311 |
| 科 目 | 本 年 度 末 | 前 年 度 末 | 増 減 |
| 負債の部、基本金の部及び消費収支差額の部 合計 | 11,890,306,277 | 11,863,957,207 | 26,349,070 |

財 産 目 録

平成21年 3月31日まで

(単位 : 円)

| 科 目 | | 20年度末 |
|----------------|--------------------------|----------------|
| (1) 資産総額 | | 11,890,306,277 |
| 1、基本財産 | | 9,692,542,778 |
| (1) 土地 | 104,299.57m ² | 1,290,230,699 |
| (2) 建物 | 51,794.01m ² | 6,439,721,900 |
| 建設仮勘定 | | 19,908,000 |
| (3) 構築物 | | 323,371,998 |
| (4) 図書 | 151,324冊 | 468,914,011 |
| (5) 教具・校具、及び備品 | 17,568点 | 1,140,650,810 |
| (6) その他(車両) | | 9,745,360 |
| 2、運用財産 | | 2,197,763,499 |
| (1) 預金、現金 | | 1,393,113,383 |
| (2) 積立金 | | 304,861,176 |
| (3) 有価証券 | | 377,269,414 |
| (4) 借地権 | | 2,500,000 |
| (5) 電話加入権 | | 952,358 |
| (6) 出資金 | | 500,000 |
| (7) 長期貸付金 | | 16,960,000 |
| (8) 敷金 | | 9,281,901 |
| (9) 未収入金 | | 86,058,788 |
| (10) 短期貸付金 | | 4,240,000 |
| (11) 前払金 | | 783,500 |
| (12) 立替金 | | 77,600 |
| (13) 仮払金 | | 1,165,379 |
| (2) 負債総額 | | 780,523,931 |
| 1、固定負債 | | 0 |
| (1) 長期借入金 | | 0 |
| 2、流動負債 | | 780,523,931 |
| (1) 短期借入金 | | 116,800,000 |
| (2) 前受金 | | 546,635,380 |
| (3) 未払金 | | 63,798,611 |
| (4) 預り金 | | 17,662,194 |
| (5) 修学旅行預り金 | | 35,627,746 |

3 - 2 消費収支計算の推移

(単位：円)

| 学 園 | 平成17年度 | 平成18年度 | 平成19年度 | 平成20年度 |
|--------|---------------|---------------|---------------|---------------|
| 帰属収入 | 3,552,888,005 | 3,789,988,756 | 4,215,488,840 | 4,340,003,580 |
| 消費支出 | 3,145,958,408 | 3,638,723,080 | 3,829,784,187 | 4,152,891,926 |
| 人件費 | 1,758,378,500 | 2,098,841,357 | 2,229,571,945 | 2,266,172,298 |
| 教育研究経費 | 946,364,816 | 1,149,926,040 | 1,265,122,124 | 1,370,303,938 |
| 管理経費 | 351,074,493 | 342,994,673 | 322,238,127 | 352,721,553 |
| その他 | 90,140,599 | 46,961,010 | 12,851,991 | 163,694,137 |

| 法 人 | 平成17年度 | 平成18年度 | 平成19年度 | 平成20年度 |
|--------|-------------|------------|------------|-------------|
| 帰属収入 | 86,145,377 | 10,655,788 | 16,963,942 | 2,041,525 |
| 消費支出 | 115,691,152 | 82,131,187 | 43,451,974 | 206,328,430 |
| 人件費 | 32,971,210 | 24,938,480 | 26,896,719 | 26,968,688 |
| 教育研究経費 | 0 | 0 | 0 | 0 |
| 管理経費 | 57,624,685 | 15,384,687 | 15,851,255 | 17,923,968 |
| その他 | 25,095,257 | 41,808,020 | 704,000 | 161,435,774 |

| 大 学 | 平成17年度 | 平成18年度 | 平成19年度 | 平成20年度 |
|--------|---------------|---------------|---------------|---------------|
| 帰属収入 | 1,479,880,754 | 2,131,181,018 | 2,597,758,058 | 2,806,211,764 |
| 消費支出 | 1,184,008,641 | 1,978,541,616 | 2,190,935,466 | 2,440,564,767 |
| 人件費 | 651,210,028 | 1,184,661,175 | 1,306,117,332 | 1,389,387,080 |
| 教育研究経費 | 386,771,159 | 604,969,426 | 694,856,816 | 848,693,605 |
| 管理経費 | 141,793,854 | 185,747,091 | 181,709,286 | 202,286,668 |
| その他 | 4,233,600 | 3,163,924 | 8,252,032 | 197,414 |

| 短 大 | 平成17年度 | 平成18年度 | 平成19年度 | 平成20年度 |
|--------|-------------|-------------|-------------|-------------|
| 帰属収入 | 867,977,849 | 537,399,118 | 379,565,570 | 263,424,580 |
| 消費支出 | 849,251,715 | 570,985,062 | 432,869,820 | 330,600,177 |
| 人件費 | 437,778,814 | 265,672,560 | 194,688,214 | 153,455,892 |
| 教育研究経費 | 277,136,055 | 248,988,431 | 195,200,148 | 131,184,522 |
| 管理経費 | 74,848,411 | 55,600,399 | 42,981,458 | 45,959,763 |
| その他 | 59,488,435 | 723,672 | 0 | 0 |

| 高 校 | 平成17年度 | 平成18年度 | 平成19年度 | 平成20年度 |
|--------|-------------|-------------|---------------|---------------|
| 帰属収入 | 937,062,456 | 933,000,276 | 1,036,198,134 | 1,076,335,903 |
| 消費支出 | 819,780,065 | 844,358,464 | 999,520,735 | 1,010,385,750 |
| 人件費 | 533,101,123 | 527,785,343 | 603,511,917 | 600,499,087 |
| 教育研究経費 | 219,703,280 | 237,774,947 | 318,695,330 | 329,858,601 |
| 管理経費 | 66,854,409 | 78,798,174 | 74,345,423 | 78,559,355 |
| その他 | 121,253 | 0 | 2,968,065 | 1,468,707 |

| 幼稚園 | 平成17年度 | 平成18年度 | 平成19年度 | 平成20年度 |
|--------|-------------|-------------|-------------|-------------|
| 帰属収入 | 181,821,569 | 177,752,556 | 185,003,136 | 191,989,808 |
| 消費支出 | 177,226,835 | 162,706,751 | 163,006,192 | 165,012,802 |
| 人件費 | 103,317,325 | 95,783,799 | 98,357,763 | 95,861,551 |
| 教育研究経費 | 62,754,322 | 58,193,236 | 56,369,830 | 60,567,210 |
| 管理経費 | 9,953,134 | 7,464,322 | 7,350,705 | 7,991,799 |
| その他 | 1,202,054 | 1,265,394 | 927,894 | 592,242 |

3 - 3 消費収支計算の推移のグラフ

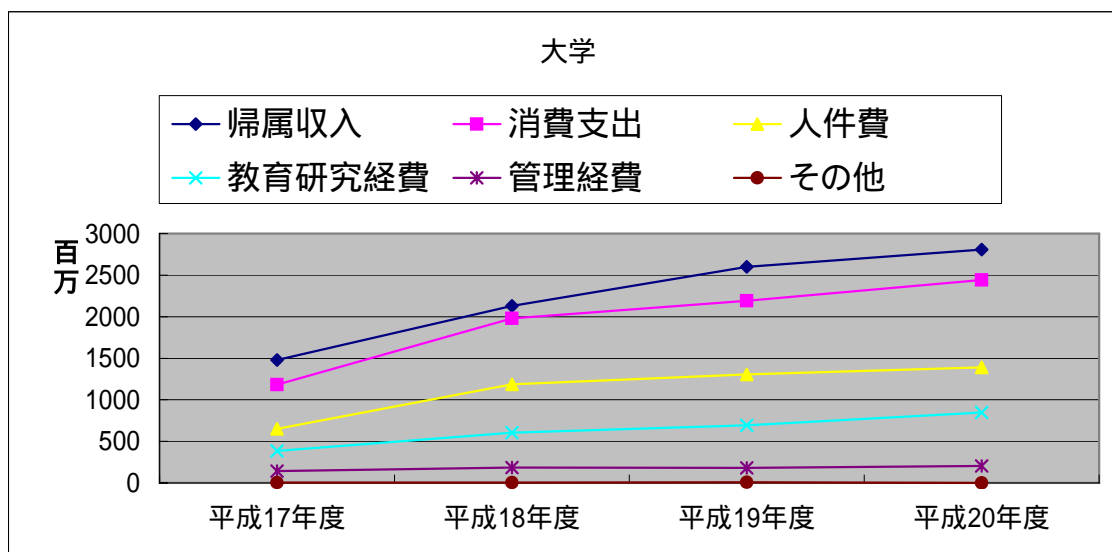
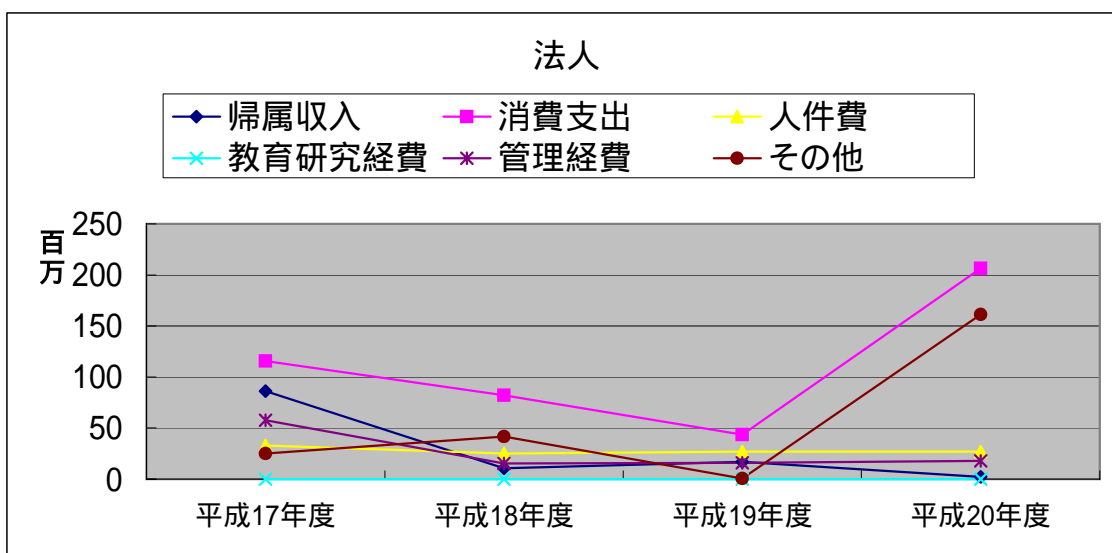
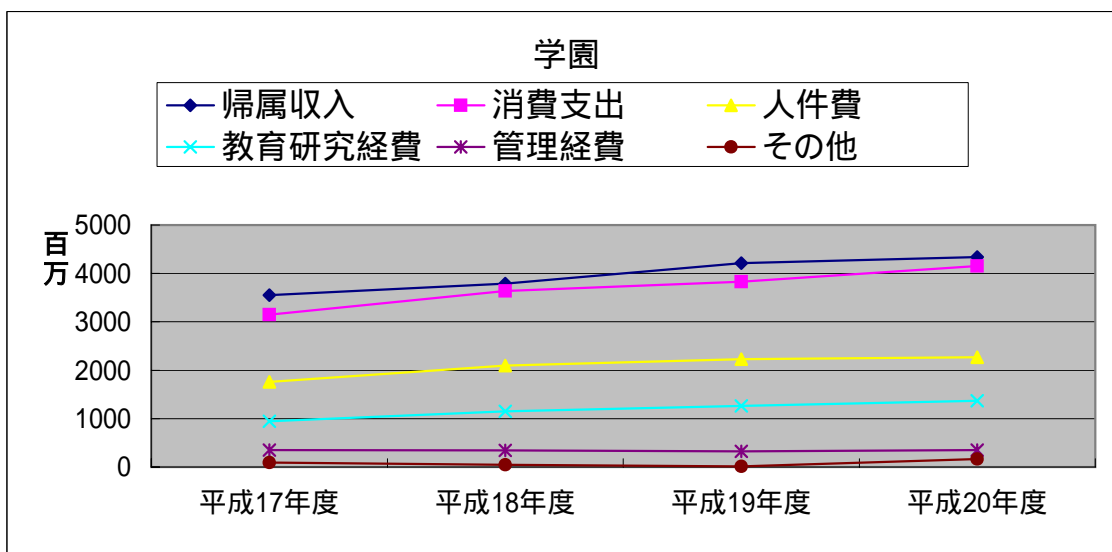

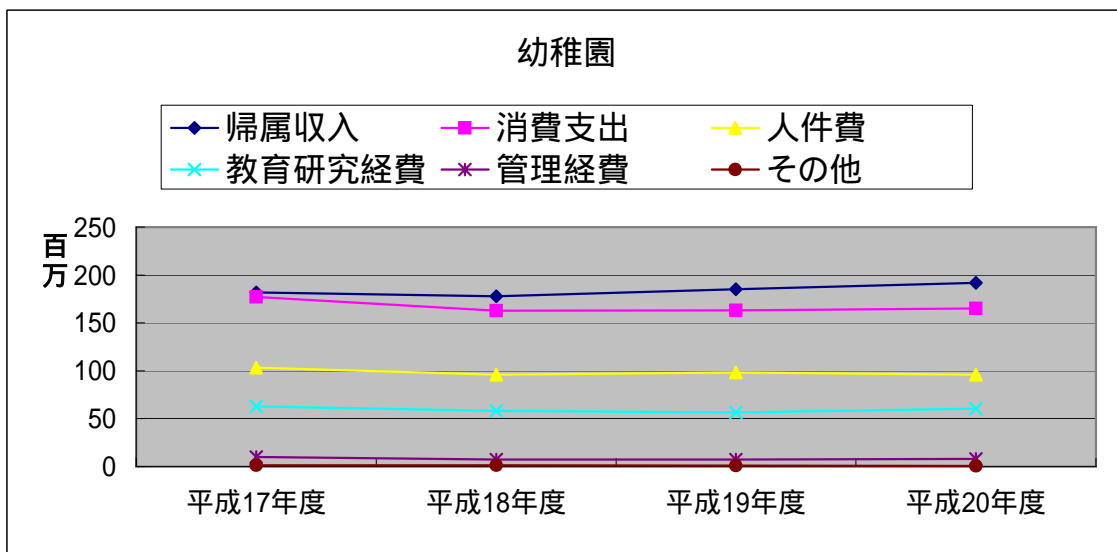
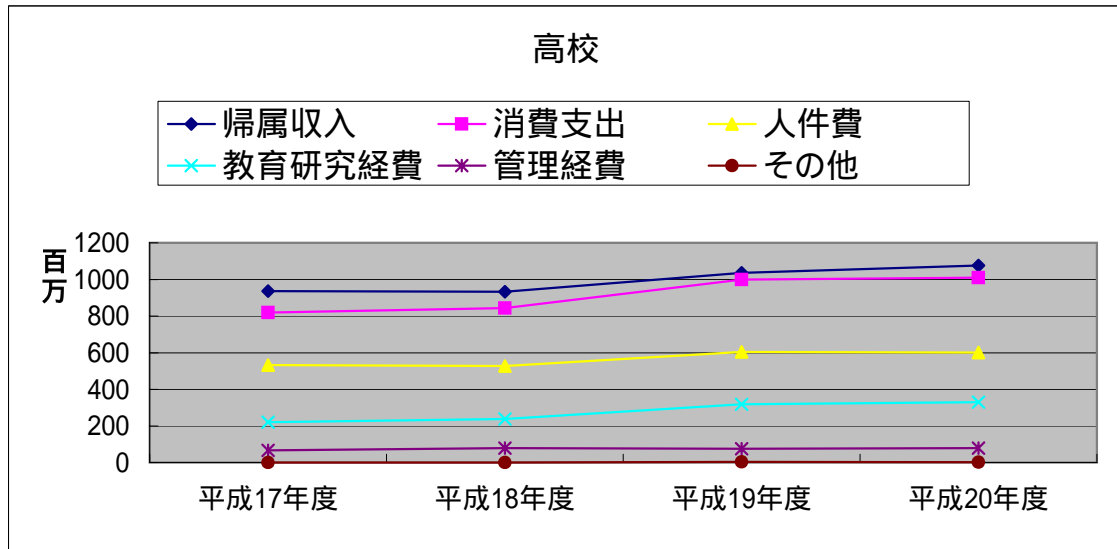
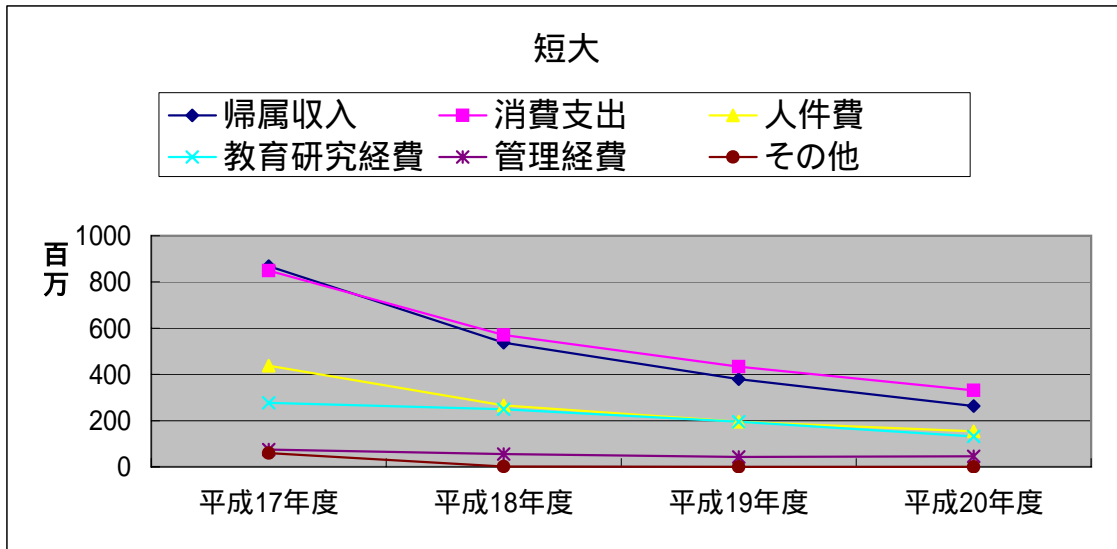

3 - 4 消費収支計算の財務比率の推移

(%)

| 学園 | 算式 | 17年度 | 18年度 | 19年度 | 20年度 |
|----------|---------------|------|------|------|------|
| 人件費比率 | 人件費 / 帰属収入 | 49.4 | 55.3 | 52.8 | 52.2 |
| 教育研究経費比率 | 教育研究経費 / 帰属収入 | 26.6 | 30.3 | 30.0 | 31.5 |
| 管理経費比率 | 管理経費 / 帰属収入 | 9.8 | 9.0 | 7.6 | 8.1 |
| 消費支出比率 | 消費支出 / 帰属収入 | 88.5 | 96.0 | 90.8 | 95.6 |

| 法人 | 算式 | 17年度 | 18年度 | 19年度 | 20年度 |
|----------|---------------|-------|-------|-------|----------|
| 人件費比率 | 人件費 / 帰属収入 | 38.2 | 234.0 | 158.5 | 1321.0 |
| 教育研究経費比率 | 教育研究経費 / 帰属収入 | 0.0 | 0.0 | 0.0 | 0.0 |
| 管理経費比率 | 管理経費 / 帰属収入 | 66.8 | 144.3 | 93.4 | 877.9 |
| 消費支出比率 | 消費支出 / 帰属収入 | 134.2 | 770.7 | 256.1 | 10,106.5 |

| 大学 | 算式 | 17年度 | 18年度 | 19年度 | 20年度 |
|----------|---------------|------|------|------|------|
| 人件費比率 | 人件費 / 帰属収入 | 44.0 | 55.5 | 50.2 | 49.5 |
| 教育研究経費比率 | 教育研究経費 / 帰属収入 | 26.1 | 28.3 | 26.7 | 30.2 |
| 管理経費比率 | 管理経費 / 帰属収入 | 9.5 | 8.7 | 6.9 | 7.2 |
| 消費支出比率 | 消費支出 / 帰属収入 | 80.0 | 92.8 | 84.3 | 86.9 |

| 短大 | 算式 | 17年度 | 18年度 | 19年度 | 20年度 |
|----------|---------------|------|-------|-------|-------|
| 人件費比率 | 人件費 / 帰属収入 | 50.4 | 49.4 | 51.2 | 58.2 |
| 教育研究経費比率 | 教育研究経費 / 帰属収入 | 31.9 | 46.3 | 51.4 | 49.7 |
| 管理経費比率 | 管理経費 / 帰属収入 | 8.6 | 10.3 | 11.3 | 17.4 |
| 消費支出比率 | 消費支出 / 帰属収入 | 97.8 | 106.2 | 114.0 | 125.5 |

| 高校 | 算式 | 17年度 | 18年度 | 19年度 | 20年度 |
|----------|---------------|------|------|------|------|
| 人件費比率 | 人件費 / 帰属収入 | 56.8 | 56.5 | 58.2 | 55.7 |
| 教育研究経費比率 | 教育研究経費 / 帰属収入 | 23.4 | 25.4 | 30.7 | 30.6 |
| 管理経費比率 | 管理経費 / 帰属収入 | 7.1 | 8.4 | 7.1 | 7.2 |
| 消費支出比率 | 消費支出 / 帰属収入 | 87.4 | 90.4 | 96.4 | 93.8 |

| 幼稚園 | 算式 | 17年度 | 18年度 | 19年度 | 20年度 |
|----------|---------------|------|------|------|------|
| 人件費比率 | 人件費 / 帰属収入 | 56.8 | 53.8 | 53.1 | 49.9 |
| 教育研究経費比率 | 教育研究経費 / 帰属収入 | 34.5 | 32.7 | 30.4 | 31.5 |
| 管理経費比率 | 管理経費 / 帰属収入 | 5.4 | 4.1 | 3.9 | 4.1 |
| 消費支出比率 | 消費支出 / 帰属収入 | 97.4 | 91.5 | 88.1 | 85.9 |

3-5 資金収支計算書

「資金収支計算書」は学校法人の当該会計年度の諸活動に対応する、すべての収入・支出の内容を明らかにするものであり、かつ支払い資金の収入・支出の顛末を明らかにするものであります。

3-6 資金収支計算書 収入の部

学生生徒等納付金収入予算3,147,390千円に対し決算3,143,905,370円で3,484,630円の減額、手数料収入予算84,170千円に対し決算83,168,560円で1,001,440円の減額、これは受験者数の減少による入学検定料収入が減額したためである。寄付金収入予算22,260千円に対し決算23,461,176円で1,201,176円の増額、補助金収入予算835,120千円に対し決算854,671,040円で19,551,040円の増額となったが、これは大学、短大への私立学校振興・共済事業団からの経常費補助金が増額されたためである。資産運用収入予算42,550千円に対し決算42,073,858円で476,142円の増額、資産売却収入予算45,180千円に対し決算32,279,631円で12,900,369円の減額、事業収入は主に学生寮寮費及び学生駐車場の使用料、受託研究費収入であり、予算112,490千円に対し決算114,003,463円で1,513,463円の増額で、これは受託研究費収入が増加したことが一因である。雑収入予算65,970千円に対し決算70,539,703円で4,569,703円の増額、前受金収入予算534,230千円に対し決算546,635,380円で12,405,380円の増額で、これは大学の入学予定者が増加したためである。その他の収入予算111,790千円に対し決算116,583,340円で4,793,340円の増額、資金収入調整勘定予算マイナス660,260千円に対し決算マイナス668,198,788円でマイナス7,938,788円の増額、前年度繰越支払資金予算1,103,820千円に対し決算1,103,821,608円となり、収入の部合計予算5,444,710千円に対し決算5,462,944,341円で18,234,341円の増額となった。

3-7 資金収支計算書 支出の部

人件費支出予算2,275,440千円に対し決算2,266,172,298円で9,267,702円の減額、これは期中において退職した教職員がいたためである。教育研究経費支出予算905,740千円に対し決算882,309,434円で23,430,566円の減額で、これは消耗品費支出及び修繕費支出が予算計上時より減額となったためである。管理経費支出予算327,930千円に対し決算320,510,374円で7,419,626円の減額となった、これは修繕費支出及び委託費支出が予算計上時より減額となり、広告掲載料を次年度に繰り延べたためである。借入金等利息支出予算1,860千円に対し決算1,843,284円で16,716円の減額、借入金等返済支出予算116,600千円に対し決算116,600千円で同額となった。施設関係支出予算151,160千円に対し決算151,753,577円で593,577円の増額、設備関係支出予算105,150千円に対し決算101,535,775円で3,614,225円の減額、これは健康福祉学部の教育研究用機器備品購入が予算計上時より減額したためである。資産運用支出予算127,200千円に対し決算201,505,349円で74,305,349円の増額、これは有価証券を期末において購入したためである。その他の支出予算87,840千円に対し決算92,145,248円で4,305,248円の増額、資金支出調整勘定予算マイナス65,750千円に対し決算マイナス64,544,381円でマイナス1,205,619円の減額となり、次年度繰越支払資金予算1,391,540千円に対し決算1,393,113,383円で1,573,383円の増額となり、支出の部合計予算5,444,710千円に対し決算5,462,944,341円で18,234,341円の増額となった。

3 - 8 消費収支計算書

「消費収支計算書」は当該会計年度における消費収支の均衡状態とその内容を明らかにし、学校法人の経営状況が健全であるかどうかを示すもので、計算目的に違いはありますが、いわば企業会計の損益計算書にあたるものであります。

帰属収入合計予算4,318,710千円に対し決算4,340,003,580円で21,293,580円の増額で、基本金組入額合計予算マイナス432,910千円に対し決算マイナス429,752,965円でマイナス3,157,035円の減額となり、消費収入の部合計予算3,885,800千円に対し決算3,910,250,615円で24,450,615円の増額となった。

消費支出合計予算4,203,130千円に対し決算4,152,891,926円で50,238,074円の減額となり、当年度消費支出超過額は242,641,311円、前年度繰越消費支出超過額は3,230,851,987円、翌年度繰越消費支出超過額は3,473,493,298円となった。

3 - 9 貸借対照表

資産の部

固定資産本年度末10,369,239,881円に対し前年度末10,636,978,218円で267,738,337円の減額、流動資産本年度末1,521,066,396円に対し前年度末1,226,978,989円で294,087,407円の増額となり、資産の部合計本年度末11,890,306,277円に対し前年度末11,863,957,207円で26,349,070円の増額となった。

負債の部

固定負債本年度末0円に対し前年度末116,800千円で116,600千円の減額、流動負債本年度末780,523,931円に対し前年度末824,486,515円で43,962,584円の減額であり、負債の部合計本年度末780,523,931円に対し前年度末941,286,515円で160,762,584円の減額となった。

基本金の部

第1号基本金は固定資産購入のためのものであり、本年度末14,211,275,644円に対し前年度末13,830,522,679円で380,752,965円の増額、第3号基本金は奨学金基金であり、本年度末100,000千円に対し前年度末100,000千円で同額、第4号基本金は運営に必要な運転資金の額1カ月分を保持するためのもので、本年度末272,000千円に対し前年度末223,000千円で49,000円の増額となり、基本金の部合計が本年度末14,583,275,644円に対し前年度末14,153,522,679円で429,752,965円の増額となった。

消費収支差額の部

消費収支差額の部合計は本年度末マイナス3,473,493,298円に対し前年度末マイナス3,230,851,987円でマイナス242,641,311円の増額となり、負債の部、基本金の部、消費収支差の部合計本年度末11,890,306,277円に対し前年度末11,863,957,207円で24,349,070円の増額決算となった。



私たち監事は、私立学校法 37 条第 3 項及び学校法人高崎健康福祉大学審判行為第 7 条各号の定めに基づき、平成 20 年度（平成 20 年 4 月 1 日から平成 21 年 3 月 31 日まで）の法人の財産の状況及び理事の業務の執行の状況を監査いたしました。その結果につき下記のとおり報告いたします。

1. 監査方法の概要

監事は、理事会、評議員会に出席したほか、理事から業務執行および財産の状況につき説明を求め、報告を聴取しました。また、会計監査人である「新日本監査法人」公認会計士と連携をとり、計算書類につき検封を加えた。

2. 監査の結果

- (1) 財産目録、事業報告書、貸借対照表及び収支計算書は、法令及び審判行為に従い法人の財産の状況を正しく示しているものと認めます。
- (2) 理事の業務の執行に関しては、不正の行為がなく、かつ、法令及び審判行為に違反する重大な事実はありません。

以上

4 今後の課題

平成21年5月1日現在での大学院を含めた本学の全収容定員は1,960名である。この収容定員に対する学生数は1,940名であり定員充足率は99%である。昨年度は99.7%であったので充足率が漸減している。この原因は40名弱の中途退学者と保健(社会)福祉学科及び児童福祉学科の定員割れによる。

この対策として

平成21年度から学習支援センターを設置し、元健大高崎高校教員による生活及び勉学面でのきめ細かい指導を開始し、中途退学者の救済を開始している。

平成22年度からは看護学部を保健医療学部に変更看護学科に加えて40名定員の理学療法学科を開設しコメディカル教育を強化する。一方で定員割れを起こしている社会福祉学科の入学定員を100名から60名に減じ学科間の定員バランスを調整する。

大学全入時代を迎えて、本学においても受験生数が年々減少している。入学定員の確保と学生の質保証という利益相反関係を解決しながら、地域社会における教育・研究・地域貢献の拠点としての役目を果たして行きたい。

所在地

法人本部・大学健康福祉学部

〒370 - 0033 群馬県高崎市中大類町37 - 1

TEL 027 - 352 - 1290 FAX 027 - 353 - 2055

URL <http://www.takasaki-u.ac.jp/>

大学看護学部

〒370 - 0033 群馬県高崎市中大類町501

TEL 027 - 352 - 1291 FAX 027 - 352 - 1985

大学薬学部

〒370 - 0033 群馬県高崎市中大類町60

TEL 027 - 352 - 1180 FAX 027 - 352 - 1118

短期大学部

〒370 - 0033 群馬県高崎市中大類町501

TEL 027 - 352 - 1291 FAX 027 - 352 - 1985

高崎高等学校

〒370 - 0033 群馬県高崎市中大類町531

TEL 027 - 352 - 3460 FAX 027 - 353 - 0855

URL <http://www2.tuhw-h.ed.jp/wp/>

附属幼稚園

〒370 - 0033 群馬県高崎市中大類町506 - 1

TEL 027 - 352 - 3461 FAX 027 - 352 - 7180

URL <http://www.takaskai-u.ac.jp/kinder>